

穩得實業股份有限公司
Wendell Industrial Co., Ltd.

110 年度年報

公司網址：<https://www.wendell.com.tw/zh/>

公開資訊觀測站網址：<http://mops.twse.com.tw>

刊印日期：中華民國 111 年 4 月 30 日

一、本公司發言人、代理人發言人姓名、職稱、聯絡電話及電子郵件信箱：

發言人：楊正男

職稱：財會處協理

電話：(02)2917-5770

電子郵件信箱：invest@wendell.com.tw

代理人發言人：詹博翔

職稱：副總經理

電話：(02)2917-5770

電子郵件信箱：invest@wendell.com.tw

二、總公司、分公司、工廠之地址及電話：

總公司及工廠地址：新北市新店區寶橋路 188 號 6 樓及 6 樓之 1

電話：(02)2917-5770

三、股票過戶機構：

名稱：永豐金證券股份有限公司服務代理部

地址：台北市中正區博愛路 17 號 3 樓

網址：<https://www.sinotrade.com.tw/>

電話：(02)2381-6288

四、最近年度財務報告簽證會計師：

會計師姓名：杜佩玲、陳晉昌會計師

事務所名稱：資誠聯合會計師事務所

地址：台北市基隆路一段 333 號 27 樓

網址：<https://www.pwc.tw/>

電話：(02)2729-6666

五、海外有價證券掛牌買賣之交易場所名稱及查詢該海外有價證券資訊之方式：不適用

六、公司網址：<https://www.wendell.com.tw/zh/>

目 錄

壹、致股東報告書

一、一一〇年度營運結果.....	1
二、一一一年度營業計劃概要.....	2
三、未來公司發展策略.....	3
四、外部競爭環境、法規環境及總體經營環境影響.....	3

貳、公司簡介

一、設立日期.....	4
二、總公司、分公司及工廠之地址及電話.....	4
三、公司沿革.....	4

參、公司治理報告

一、組織系統.....	6
二、董事、總經理、副總經理、協理、各部門及分支機構主管資料.....	9
三、最近年度給付董事(含獨立董事)、監察人、總經理及副總經理之酬金.....	21
四、公司治理運作情形.....	26
五、簽證會計師公費資訊.....	48
六、更換會計師資訊.....	49
七、公司之董事長、總經理、負責財務或會計事務之經理人，最近一年內曾任職於簽證會計師所屬事務所屬事務所或其關係企業者.....	51
八、最近年度及截至年報刊印日止，董事、監察人、經理人及持股比例超過百分之十之股東股權移轉及股權質押變動情形.....	52
九、持股比例占前十名之股東，其相互間為關係人或為配偶、二親等以內之親屬關係之資訊.....	54
十、公司、公司之董事、監察人、經理人及公司直接或間接控制之事業對同一轉投資事業之持股數，並合併計算綜合持股比例.....	55

肆、募資情形

一、資本及股份.....	56
二、公司債辦理情形.....	61
三、特別股辦理情形.....	61
四、海外存託憑證辦理情形.....	61
五、員工認股權憑證及限制員工權利新股辦理情形.....	61

六、併購或受讓他公司股份發行新股辦理情形.....	61
七、資金運用計畫執行情形.....	62
伍、營運概況	
一、業務內容.....	64
二、市場及產銷概況.....	75
三、從業員工資料.....	81
四、環保支出資訊.....	81
五、勞資關係.....	81
六、資通安全管理.....	82
七、重要契約.....	84
陸、財務概況	
一、最近五年度簡明資產負債表及綜合損益表並應註明會計師姓名及查核意見...	85
二、最近五年度財務分析.....	90
三、最近年度財務報告之審計委員會審查報告.....	94
四、最近年度財務報告.....	95
五、最近年度經會計師查核簽證之個體財務報告.....	95
六、公司及其關係企業最近年度及截至年報刊印日止，如有發生財務週轉困難情事，應列明其對本公司財務狀況之影響.....	95
柒、財務狀況及財務績效之檢討分析與風險事項	
一、財務狀況.....	96
二、財務績效.....	100
三、現金流量.....	102
四、最近年度重大資本支出對財務業務之影響.....	103
五、最近年度轉投資政策、其獲利或虧損之主要原因、改善計畫及未來一年投資計畫.....	104
六、最近年度及截至年報刊印日之風險事項分析評估.....	105
七、其他重要事項.....	108
捌、特別記載事項	
一、關係企業相關資料.....	109
二、最近年度及截至年報刊印日止，私募有價證券辦理情形.....	109
三、最近年度及截至年報刊印日止子公司持有或處分本公司股票情形.....	109

四、其他必要補充說明事項.....	109
玖、最近年度及截至年報刊印日止，如發生證券交易法第三十六條第三項第二款所定 對股東權益或證券價格有重大影響之事項.....	109

壹 致股東報告書

一、一一〇年度營運結果

(一)營業計劃實施成果

今年度在網通、安全監控、工業用電腦、車用電子及消費性電子等五大應用領域全面成長，尤其受全球疫情影響，遠距商機及資料中心需求明顯增加，網通類應用成長最為明顯。另一方面，深圳實驗室也開始提供專業EMC及線路保護服務的解決方案，成功轉型為當地技術服務商，在工業用電腦、網通與車用電子方面可快速取得終端客戶群的認同，一併推升營收的成長。110年度合併營收淨額新台幣1,894,207仟元，較109年度1,464,275仟元，增加約29.36%。營業毛利及稅後淨利亦較去年度增加37.14%及104.84%，本年度EPS為8.54元，較去年增加4.22元，成果亮眼。

(二)預算執行情形：

依據現行法令規定，本公司一一〇年度未公開財務預測數。

(三)財務收支及獲利能力分析

單位：新台幣仟元

項目/年度		110年	109年	增(減)%
財 務 收 支	營業收入淨額	1,894,207	1,464,275	29.36%
	營業毛利	585,312	426,799	37.14%
	毛利率(%)	30.90	29.15	6.00%
	稅後淨利	188,609	92,077	104.84%
獲 利 能 力 分 析	資產報酬率(%)	14.10	9.10	54.95%
	股東權益報酬率(%)	24.57	15.83	55.21%
	營業利益占資本比率(%)	101.89	57.92	75.92%
	稅前純益占資本比率(%)	100.06	54.22	84.54%
	純益率(%)	9.96	6.29	58.35%
	每股盈餘(元)	8.54	4.32	97.69%

註1：以上係110年及109年合併IFRS財務報表資料。

營業毛利及稅後淨利增減變動原因說明：

1. 110年度因持續受全球疫情影響，遠距商機、資料中心設備成為市場焦點，網通客戶群成為今年度推動營收成長的主要原因之一，大陸實驗室也已開始服務當地客戶，效益逐漸發酵。110年度營收較去年大增29.36%。認證服務部分，因配合法規的更新

及完善測試項目，收入也較去年度增加17,747仟元，成長12.76%。整體毛利率也隨著自有品牌占比的優化提升至30.90%。

2. 110年度整體毛利總金額較去年增加158,513仟元，且營業費用控管得宜，營業利率亦從8%增加至13%，在業外損益與去年度金額差異不大的情形下，本期稅後淨利較去年增加96,532仟元，稅後純益率為9.96%。

(四)研究發展狀況：

今年度取得專利「無外引腳雙封裝結構 專利號 M613682」

隨著近年來可攜式電子產品的蓬勃發展，各類相關產品之開發亦朝向高密度、高性能以及輕、薄、短、小之趨勢，各態樣的半導體封裝結構也因而配合推陳出新，以期能符合輕薄短小與高密度的要求。無外引腳雙封裝結構係一種半導體封裝製程，特別是關於一種具有多個封裝模組之電子封裝件及其製法，採用無釘腳表面塑料封裝，藉由將釘腳設置於封裝的底部將封裝整體尺寸最小化，不僅提高釘架封裝的熱性能和電氣性能，也具有較短的訊號傳遞路徑以及較快的訊號傳遞速度。

今年度取得專利「車用電源濾波器 M613969」及「電性快速叢訊衰減器 M615004」

109年度已投入車用電源保護裝置的研發項目，第一階段已取得車用模組產品「拋負載保護裝置」的專利成果，滿足車用Pulse 5a/5b的測試要求，第二階段整合所有EMS安全性測試項目，並於110年陸續取得「電性快速叢訊衰減器」及「車用電源濾波器」專利產品，將車用EMI與之整併，我司的模組化產品不僅能符合各國際車廠規範，更能讓客戶在設計運用上簡單便利。

今年度預計申請「小尺寸底部無缺角雙封裝結構」專利

此專利主要可增加吃錫面積，提高零件產品之可靠度，且共用模具能提高生產產能及生產良率。

二、一一一年度營業計劃概要

(一)經營方針及產銷政策

1. 持續開發新產品並連結市場新應用，積極佈局5G/Wifi6、車用電子與電動機車/汽車/腳踏車相關、物聯網、數據中心、低軌衛星、低碳綠能、人工智慧及智慧城市等應用，都是本年度公司主要發展方向。
2. 強化車用周邊電子與車聯網產品涵蓋率，持續拉高車用客戶營業額佔比。
3. 利用實驗室電磁相容完整解決能力持續擴增與深耕各領域客戶群，並增加公司業績。
4. 與主要上游原材料、晶圓廠及封測廠作策略合作，以確保原材料及產能供應及品質穩定，並且降低成本增加整體競爭優勢。

5. 取得電池及電動腳踏車相關安規測試設備認證資格，拓展電池測試市場滿足新市場應用，並以專業得經驗，結合完整的測試設備，提供客戶符合各類法規之安全規範認證，加速客戶產品上市之效率。

三、未來公司發展策略：

- (一)推廣EMC認證完整一站式購足服務，並拓展實驗室平台佈局全球與客戶共創雙贏。
- (二)積極開發新產品線，提供客戶最適EMC及線路保護解決方案。
- (三)持續拓展實驗室認證測項，並結合與海外實驗室合作，提升客戶服務的廣度。
- (四)以「A TEAM OF CUSTOMER ORIENTATION」服務精神與客戶培養長期合作關係。

四、外部競爭環境、法規環境及總體經營環境影響：

就外部競爭環境而言本公司擁有深耕多年且完整的產品線、經驗豐富且專業的工程師團隊、完整的實驗室測試場地及提供產品認證服務，整合成本公司獨特且難以複製的EMC及線路保護一站式購足商業模式，有別於一般零件供應商及實驗室，與客戶建立良好的夥伴關係，保有業界之競爭優勢。

就法規環境而言本公司均配合各項法令之修訂，適時調整內部規章及管理辦法，並研擬配套措施，預期法規之修訂對本公司之影響不大。

就總體經營環境影響而言隨著全球新冠肺炎疫情及烏俄戰爭變化影響全球產業鏈，本公司將與客戶及供應商保持良好溝通管道，掌握實際營運狀況，配合國際趨勢調整本公司營運策略及方向，保持穩定經營及獲利。

董事長：高治宏



貳 公司簡介



一、設立日期：中華民國 68 年 6 月 27 日

二、總公司、分公司及工廠之地址及電話

總公司：新北市新店區寶橋路 188 號 6 樓及 6 樓之 1

電話：(02)2917-5770

三、公司沿革

日期	重要紀事
民國 68 年	公司成立。
民國 90 年	新經營團隊進駐 資本額：現金增資至新台幣 1,000 萬元
民國 91 年	香港轉運倉成立 資本額：現金增資至新台幣 1600 萬元
民國 93 年	資本額：現金增資至新台幣 3,260 萬元
民國 94 年	資本額：現金增資至新台幣 4,300 萬元 正式變更組織為股份有限公司
民國 95 年	成立高福盛獎學金 資本額：現金增資至新台幣 4,800 萬元
民國 96 年	獲頒台北市政府"熱心教育捐資企業獎" 資本額：現金增資至新台幣 6,000 萬元
民國 97 年	資本額：現金增資至新台幣 7,000 萬元
民國 98 年	全電波暗室落成 通過 ISO 9001 國際品質認證 通過 ISO 14001 環境管理認證
民國 99 年	EMS/Surge/Conduction 實驗室落成 資本額：盈餘轉增資至新台幣 8,000 萬元 資本額：現金增資至新台幣 1 億元
民國 100 年	獲得防突波保護裝置台灣及大陸新型專利
民國 101 年	輻射耐受(RS)暗室, 傳導耐受(CS)暗室及 10 米開放式測試(10M Open site)場地落成 防雷擊乙太網路變壓器(Surge Trans®)量產 高福盛獎學金累積贊助學童突破 1400 人
民國 102 年	獲得經濟部科技研究發展專案創新科技應用與服務計畫 【智慧電子產品電磁相容快速偵錯與設計之創新服務開發計畫】補助 獲得整合訊號隔離變壓器與保護元件的封裝晶片台灣及大陸新型專利
民國 103 年	穩得日本子公司正式成立(日本 埼玉) 通過 ISO/IEC 17025 實驗室品質管理系統

日期	重要紀事
民國 104 年	獲得整合橋式整流電路與突波保護元件的封裝晶片及電路晶片新型專利 安規實驗室落成
民國 105 年	資本額：現金增資至新台幣 1.2 億元 穩得新加坡子公司正式成立 轉投資 Nichtek 子公司取得深圳千虹孫公司
民國 106 年	資本額：現金增資至新台幣 1.3 億元 轉投資取得韓國子公司 資本額：盈餘轉增資至新台幣 1.43 億元
民國 107 年	上海代表處成立 實驗室取得 UL CBTL 資格認可 資本額：盈餘轉增資至新台幣 1.57 億元
民國 108 年	由深圳千虹孫公司轉投資取得蘇州連虹曾孫公司 轉投資取得穩得電性檢測股份有限公司子公司 獲得整合整流器與訊號隔離變壓器的單晶片結構專利 資本額：盈餘轉增資至新台幣 1.73 億元 資本額：現金增資至新台幣 2.03 億元 經證券櫃檯買賣中心核准股票公開發行 馬來西亞檳城辦事處成立 登錄於興櫃市場買賣
民國 109 年	五股 966 實驗室落成。 資本額：盈餘轉增資至新台幣 2.13 億元 獲頒新北市政府『獎勵企業辦理友善家庭暨工作平等措施計畫』 獲得拋負載保護裝置專利 獲頒『國家磐石獎』 獲得傳導雜訊干擾衰減系統專利
民國 110 年	取得纖維級導電高分子組成物及複絲纖維紗線專利 取得無外引腳雙封裝結構專利 取得車用電源濾波器新型專利 盈餘轉增資至新台幣 2.17 億元 於櫃買中心掛牌上櫃 現金增資至新台幣 2.39 億元
民國 111 年	電池安規測試實驗室落成

參 公司治理報告

一、組織系統

(一)組織結構

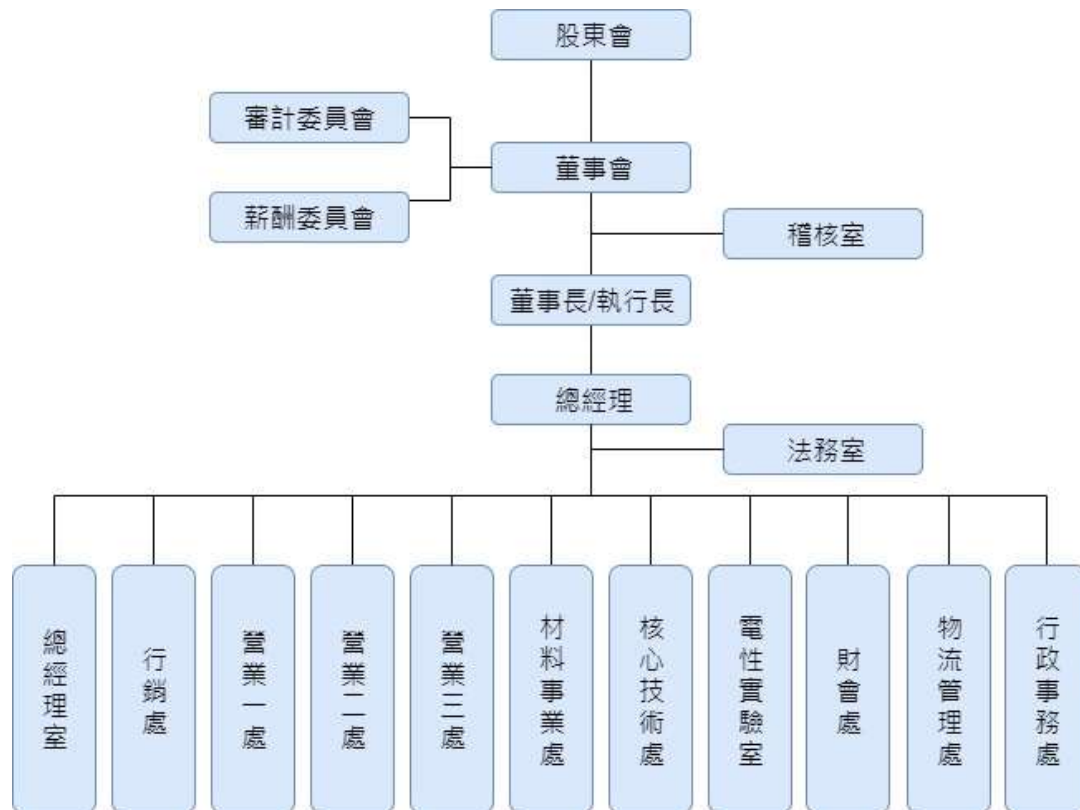

(二)各主要部門所營業務

部門	工作職掌
稽核室	查核評估及研擬公司內部控制並提供改善與建議事項，以確認內部控制之有效執行。
法務室	<ol style="list-style-type: none"> 1. 公司委任之法律顧問聯繫窗口。 2. 法律相關條文之諮詢。 3. 合約之撰擬、修改及審閱。 4. 訴訟/非訟案件處理。 5. 法律相關教育訓練課程安排。 6. 工商登記、變更等涉及相關法律事宜辦理。 7. 智慧財產權管理。 8. 合約管理。 9. 公司營運相關法規建立之宜參酌單位。 10. 公司治理推動。
總經理室	<ol style="list-style-type: none"> 1. 擬定公司中長期經營發展策略的執行與規畫。 2. 台灣及海外經營方針的推動。 3. 統籌台灣及海外經營管理團隊。

部門	工作職掌
	4. 監督公司各單位之經營績效。
材料事業處	1. 材料相關國內外市場調查、營銷策略擬訂。 2. 舊客戶客戶維繫及提升客戶滿意度 3. 開發新客源及產品推廣。
營業一處	1. 國內外市場調查、營銷策略擬訂。 2. 了解市場應用，統整IC/與系統廠上下游需求 3. 處理客訴異常問題並維持客戶滿意度 4. 開發新客源及零件推廣。 5. 客戶問題分析、提供對策。
營業二處	1. 國內外市場調查、營銷策略擬訂。 2. 了解市場應用，統整IC/與系統廠上下游需求 3. 處理客訴異常問題並維持客戶滿意度 4. 開發新客源及零件推廣。 5. 客戶問題分析、提供對策。
營業三處	1. 開發認證新客戶。 2. 維持認證舊客戶合作關係。 3. 維護良好之客戶關係，並協助客戶案件管理。 4. 認證行銷專案規劃、執行與管理，並達到公司賦予的業績目標。
行銷處	1. 各產品線及銷售策略規畫。 2. 負責蒐集最新市場動向、技術動態及應用、規劃並確認產品線。 3. 半導體產品委外晶圓投片與封裝測試生產 4. 品保零件不良及客訴處理。 5. 綠色或環保文件填寫。 6. ISO14001/9001 稽核。
核心技術處	1. 提供客戶解決對策並協助客戶進行教育訓練。 2. 提供客戶電磁相容測試及除錯服務。
電性實驗室	提供客戶電磁相容、無線射頻測試及認證服務。
物流管理處	採購部 1. 零件採購政策之擬訂、執行及進度之追查與控制。 客服部 1. 輸入、處理並追蹤國內外客戶訂單，操作進銷存系統打銷貨單。 2. 協助業務安排客戶零件出貨、訂單交期之處理 3. 提供出貨文件，協助業務人員控管出貨，並匯整製作出口報關文件給報關行。
財會處	1. 綜理財務規劃與資金籌措及管理。 2. 進行預算管理與分析，提供財務分析資訊予管理階層，作為經營策略之參考。 3. 董事會及股東會之議事單位。 4. 負責公司會計作業及稅務申報事務之執行與管理。

部門	工作職掌
	5. 負責公司資金運用及資源整合。
行政事務處	<p>負責公司整體行政、後勤庶務、資訊相關及倉儲管理，下轄總務部、人資部、資訊部及倉管部。</p> <p>總務部</p> <ol style="list-style-type: none"> 1. 負責公司所有文件、固定資產管理。 2. 各類行政庶務事項。 <p>資訊部</p> <ol style="list-style-type: none"> 1. 網路及資訊系統之軟硬體規劃與管理。 2. 負責執行電腦資料庫之運作與維護。 <p>人事部</p> <ol style="list-style-type: none"> 1. 員工人事資料之建立與保管 2. 人員招募、任免、考核、薪資等相關作業管理及執行 3. 人事政策之制定與作業協調相關法令、法規之研究 <p>倉管部</p> <ol style="list-style-type: none"> 1. 負責進出貨及點貨相關事宜。

二、董事、總經理、副總經理、協理、各部門及分支機構主管資料

(一)董事及監察人

1. 基本資料

111年4月30日；單位：股

職稱	國籍或註冊地	姓名	性別 年齡	選(就)任 日期	任期	初次選 任日期	選任時持 有股份		現在持有股數		配偶、未成 年子女現在 持有股份		利用他人名 義持有股份		主要經(學)歷	目前兼任本公司及其他公司 之職務	具配偶或二親等以內 關係之其他主管、董 事或監察人			備註
							股數	持股 比率	股數	持股 比率	股數	持股 比率	股數	持股 比率			職稱	姓名	關係	
董 事 長	中華民國	柏虹投資 股份有限 公司	—	108/11/12	3年	108/11/12	4,126,100	20.32%	4,419,053	18.48%	—	—	—	—	—	—	—	—	—	—
	中華民國	代表人： 高治宏	男 51~ 60歲	108/11/12	3年	108/11/12	2,581,649	12.72%	802,921	3.36%	6,040	0.02%	8,838,106	36.96%	國立政治大學廣告系	穩得實業(股)董事長兼執行 長 柏虹投資(股)董事長 韋虹資產(股)董事長 穩得電性檢測(股)董事長 穩得實業株式會社董事 Nichtek Industrial Co., Limited 董事	董事	高旻宏	兄弟	
董 事	中華民國	泓匯股份 有限公司	—	108/11/12	3年	108/11/12	856,187	4.22%	916,975	3.84%	—	—	—	—	—	—	—	—	—	—
	中華民國	代表人： 高旻宏	男 41~ 50歲	108/11/12	3年	108/11/12	399,300	1.97%	442,650	1.85%	—	—	916,975	3.84%	國立海洋大學航運管理所	穩得實業(股)總經理 泓匯(股)公司董事長 穩得電性檢測(股)總經理 深圳千虹電子有限公司董事 長 穩得實業株式會社董事長 Wendell Korea Co., Limited 董事長 Wendell Pte., Ltd 董事長 Nichtek Industrial Co., Limited 董事長	董事	高治宏	兄弟	
董 事	中華民國	詹博翔	男 41~ 50歲	108/6/19	3年	108/11/12	76,550	0.38%	84,984	0.36%	—	—	—	—	York University Information technology 技嘉科技(股)產品經理	穩得實業(股)副總經理 深圳千虹電子有限公司監察 人 蘇州市連虹電子有限公司監 察人	—	—	—	—
董 事	中華民國	中華開發 優勢創業 投資有限 合夥	—	108/11/12	3年	108/11/12	2,000,000	9.85%	2,142,000	8.96%	—	—	—	—	—	—	—	—	—	—

職稱	國籍或註冊地	姓名	性別	選(就)任日期	任期	初次選任日期	選任時持有股份		現在持有股數		配偶、未成年子女現在持有股份		利用他人名義持有股份		主要經(學)歷	目前兼任本公司及其他公司之職務	具配偶或二親等以內關係之其他主管、董事或監察人			備註
							股數	持股比率	股數	持股比率	股數	持股比率	股數	持股比率			職稱	姓名	關係	
董事	中華民國	代表人：林東珊	女 51-60歲	108/11/12	3年	108/11/12	-	-	-	-	-	-	-	-	交通大學科技管理研究所 台灣飛利浦產品經理 中華開發資本(股)公司副總經理	中華開發資本管理顧問(股)副總經理	-	-	-	
獨立董事	中華民國	何祖舜	男 51-60歲	108/11/12	3年	108/11/12	-	-	-	-	-	-	-	-	臺灣大學法律系學士 東吳大學法律學系碩士 臺灣高等檢察署檢察官 臺灣士林地方檢察署主任檢察官 臺灣桃園地方檢察署檢察官師	施宣旭律師事務所 蒂美生技(股)監察人	-	-	-	
獨立董事	中華民國	林金鳳	女 41-50歲	108/11/12	3年	108/11/12	-	-	-	-	-	-	-	-	東吳大學會計學系研究所碩士 國立台灣科技大學 企業管理學系 台灣註冊會計師 中國註冊稅務師 惠眾聯合會計師事務所審計部主任 鼎信聯合會計師事務所夥會計師	國富浩華聯合會計師事務所 執業會計師	-	-	-	
獨立董事	中華民國	蘇俊年	男 41-50歲	108/11/12	3年	108/11/12	-	-	-	-	-	-	-	-	國立政治大學廣告學系 韓商三星能源材料(股)台灣分公司業務部協理 穩得實業(股) 資深經理 星達因電子(股)亞太區業務經理 光寶科技(股) 業務部經理 力信興業(股)業務部副理 大亞百貨企劃部襄理 清華廣告(股)業務部課長	達博爾有限公司董事長	-	-	-	

註：本公司董事長兼任執行長，係為提升營運效率及決策執行力。為落實公司治理，本公司設置獨立董事3人，且有過半數董事未兼任員工或經理人。

2. 董事、監察人屬法人股東代表者，該法人股東之主要股東

表一：法人股東之主要股東

111 年 04 月 18 日

法人股東名稱	法人股東之主要股東	持股比例
柏虹投資股份有限公司	高治宏	99.87%
	孫珞芸	0.13%
泓匯股份有限公司	高旻宏	1.55%
	陳冠瑜	1.55%
	高沛緹	48.45%
	高宇采	48.45%
中華開發優勢創業投資有限合夥	中華開發創業投資股份有限公司	24.58%
	兆豐國際商業銀行股份有限公司	23.13%
	元大人壽保險股份有限公司	11.01%
	中國人壽保險股份有限公司	7.71%
	國亨投資股份有限公司	4.40%
	環球晶圓股份有限公司	3.85%
	穩懋半導體股份有限公司	3.30%
	同興食品工業股份有限公司	2.20%
	凌陽創業投資股份有限公司	2.20%
	張博閔	2.20%
	李彩秋	2.20%

表二：表一主要股東為法人者其主要股東（股權比例超過 10%或股權比例占前十名）

111 年 04 月 18 日

法人股東名稱	法人股東之主要股東	
	股東名稱	持股比例%
中華開發創業投資股份有限公司	中華開發資本股份有限公司	100.00%
兆豐國際商業銀行股份有限公司	兆豐金融控股股份有限公司	100.00%
元大人壽保險股份有限公司	元大金融控股股份有限公司	100.00%
中國人壽保險股份有限公司	中華開發金融控股股份有限公司	100.00%
國亨投資股份有限公司	國喬石油化學股份有限公司	81.60%
	緯來電視網股份有限公司	18.40%

法人股東名稱	法人股東之主要股東	
	股東名稱	持股比例%
環球晶圓股份有限公司	中美矽晶製品股份有限公司	50.94%
	美商摩根大通銀行台北分行受託保管 資本收益建立者投資專戶	3.78%
	新制勞工退休基金	1.83%
	美商摩根大通銀行台北分行受託保管 美國基金之全球平衡基金投資專戶	1.03%
	美商摩根大通銀行台北分行受託保管 資本世界成長及收益基金投資專戶	0.78%
	大通託管 JP 摩根證券有限公司投資 專戶	0.76%
	花旗託管新加坡政府-GOS-EFM C	0.74%
	匯豐託管美利國際信託公司投資專戶	0.69%
	美商摩根大通銀行台北分行受託保管 梵加德集團公司經理之梵加德新興市 場股票指數基金投資專戶	0.66%
	美商摩根大通銀行台北分行受託保管 先進星光基金公司之系列基金先進總 合國際股票指數基金投資專戶	0.61%
	穩懋半導體股份有限公司	天合興業股份有限公司
中國信託商業銀行受託保管安華高科 科技國際行銷私人有限公司投資專戶		4.72%
富邦人壽保險股份有限公司		4.37%
陳進財		3.01%
國泰人壽保險股份有限公司		2.98%
中國信託商銀受穩懋半導體股份有限 公司員工持股會信託財產專戶		1.90%
匯豐託管真誠蒙特博新興市場機會		1.90%
葉國一		1.90%
葉力銓		1.81%
葉力誠		1.81%
同興食品工業股份有限公司	楊依鈴	19.26%
	楊惠捷	14.38%
	黃尹方	9.99%
	黃尹中	9.27%
	楊安拙	7.50%

法人股東名稱	法人股東之主要股東	
	股東名稱	持股比例%
同興食品工業股份有限公司	楊伊文	7.50%
	楊佳瑜	7.25%
	楊念華	7.23%
	楊佩珍	4.26%
	許中美	1.1%
凌陽創業投資股份有限公司	凌陽科技股份有限公司	100%

3. 董事及監察人專業資格及獨立董事獨立性資訊揭露：

姓名 條件	專業資格與經驗	獨立性情形	兼任其他 公司獨立 董事家數
柏虹投資股 份有限公司 代表人：高 治宏	<ul style="list-style-type: none"> ➢ 具有管理、商務、法務、財務、會計或公司業務所需之工作經驗 ➢ 現任本公司董事長兼執行長，歷任本公司總經理。 	不適用	無
泓匯股份有 限公司 代表人：高 旻宏	<ul style="list-style-type: none"> ➢ 具有管理、商務、法務、財務、會計或公司業務所需之工作經驗 ➢ 現任本公司總經理，歷任本公司副總經理。 	不適用	無
詹博翔	<ul style="list-style-type: none"> ➢ 具有管理、商務、法務、財務或公司業務所須之工作經驗 ➢ 現任本公司副總經理，歷任本公司行銷處長及技嘉科技股份有限公司產品經理。 	不適用	無
中華開發優 勢創業投資 有限公司 代表人： 林東珊	<ul style="list-style-type: none"> ➢ 具有管理、商務、法務、財務、會計或公司業務所需之工作經驗 ➢ 現任中華開發資本管理顧問股份有限公司副總經理，歷任台灣飛利浦產品經理及中華開發資本(股)公司副總經理。 	不適用	無
何祖舜	<ul style="list-style-type: none"> ➢ 具有商務、法務、財務、會計或公司業務所需之工作經驗 ➢ 現任施宣旭律師事務所執業律師，歷任臺灣高等檢察署檢察官、臺灣士林地方法院檢察署主任檢察官及臺灣桃園地方檢察署檢察官。 ➢ 未有公司法第 30 條各款情事之一。 	<ul style="list-style-type: none"> ➢ 本人、配偶、二親等以內親屬未擔任本公司或其關係企業之董事、監察人或受僱人。 ➢ 本人、配偶、二親等以內親屬(或利用他人名義)未持有公司股份。 ➢ 未擔任與本公司有特定關係公司之董事、監察人或受僱人。 ➢ 最近 2 年度未有提供本公司或其關係企業商務、法務、財務、會計等服務所取得之報酬。 	無
林金鳳	<ul style="list-style-type: none"> ➢ 具有商務、法務、財務、會計或公司業務所需之工作經驗 ➢ 現任國富浩華聯合會計師事務所合夥會計師，歷任惠眾聯合會計師事務所審計部主任。 ➢ 未有公司法第 30 條各款情事之一。 	<ul style="list-style-type: none"> ➢ 本人、配偶、二親等以內親屬未擔任本公司或其關係企業之董事、監察人或受僱人。 ➢ 本人、配偶、二親等以內親屬(或利用他人名義)未持有公司股份。 ➢ 未擔任與本公司有特定關係公司之董事、監察人或受僱人。 ➢ 最近 2 年度未有提供本公司或其關係企業商務、法務、財務、會計等服務所取得之報酬。 	無

姓名	條件 專業資格與經驗	獨立性情形	兼任其他 公司獨立 董事家數
蘇俊年	<ul style="list-style-type: none"> ➤ 具有商務、法務、財務、會計或公司業務所需之工作經驗 ➤ 現任達博爾有限公司董事長，歷任韓商三星能源材料股份有限公司台灣分公司業務部協理、穩得實業股份有限公司資深經理、星達因電子股份有限公司亞太區業務經理、光寶科技股份有限公司業務部經理。 ➤ 未有公司法第 30 條各款情事之一。 	<ul style="list-style-type: none"> ➤ 本人、配偶、二親等以內親屬未擔任本公司或其關係企業之董事、監察人或受僱人。 ➤ 本人、配偶、二親等以內親屬(或利用他人名義)未持有公司股份。 ➤ 未擔任與本公司有特定關係公司之董事、監察人或受僱人。 ➤ 最近 2 年度未有提供本公司或其關係企業商務、法務、財務、會計等服務所取得之報酬。 	無

4. 董事會多元化

本公司董事會成員組成符合「上市上櫃公司治理實務守則」，並訂定「董事選舉辦法」，致力提升本公司董事會多元化之情形。於選任董事方面，本公司依據「上市上櫃公司治理實務守則」第 20 條所載，董事會整體應具備之能力包含：營業判斷能力、會計及財務分析能力、經營管理能力、危機處理能力、產業知識、國際市場觀、領導能力、決策能力，以強化董事會職能達到公司治理理想目標。

職稱	姓名	基本組成							多元化核心項目							
		國籍	性別	兼任公司員工	年齡		獨立董事任期年資		營業判斷能力	會計及財務分析能力	經營管理能力	危機處理能力	產業知識	國際市場觀	領導能力	決策能力
					41~50歲	51~60歲	3年以下	3年以上								
董事長	柏虹投資股份有限公司 代表人：高治宏	中華民國	男	✓	-	✓	-	-	✓	✓	✓	✓	✓	✓	✓	✓
董事	泓匯股份有限公司 代表人：高旻宏	中華民國	男	✓	✓	-	-	-	✓	✓	✓	✓	✓	✓	✓	✓
董事	詹博翔	中華民國	男	✓	✓	-	-	-	✓	✓	✓	✓	✓	✓	✓	✓
董事	中華開發優勢創業投資有限合夥 代表人：林東珊	中華民國	女	-	-	✓	-	-	✓	✓	✓	✓	✓	✓	✓	✓
獨立董事	何祖舜	中華民國	男	-	-	✓	✓	-	✓	✓	✓	✓	✓	✓	✓	✓
獨立董事	林金鳳	中華民國	女	-	✓	-	✓	-	✓	✓	✓	✓	✓	✓	✓	✓
獨立董事	蘇俊年	中華民國	男	-	-	✓	✓	-	✓	✓	✓	✓	✓	✓	✓	✓

本公司共有七席董事，包含三席獨立董事，本公司具員工身份之董事 3 位占比為 43%，3 位獨立董事任期年資在 2 年~3 年之間，董事年齡 3 位在 41~50 歲，4 位在 51~60 歲。董事全數為中華民國籍，其中二席為女性董事。

董事會成員背景豐富，涵蓋電子零組件業、半導體業、電子終端產品，並擁有財會、管理及金融投資等專業經驗，為本公司運營所需之重要專業技能，多元且專業之背景得以提供公司做出最及時且關鍵的決策，提升公司經營績效與管理效益。

(二)總經理、副總經理、協理、各部門及分支機構主管資料

111年04月30日；單位：股

職稱	國籍	姓名	性別	就任日期	持有股份			配偶、未成年子女持有股份			利用他人名義持有股份			主要經(學)歷	目前兼任其他公司之職務	具配偶或二親等以內關係之經理人			備註
					股數	持比	股率	股數	持比	股率	股數	持比	股率			職稱	姓名	關係	
董事長兼執行長	中華民國	高治宏	男	85.01.01	802,921	3.36%	6,040	0.02%	8,838,106	36.96%	國立政治大學廣告系 穩得實業股份有限公司董事長兼總經理	柏虹投資股份有限公司董事長 韋虹資產股份有限公司董事長 穩得電性檢測股份有限公司董事長 穩得實業株式會社董事 Nichtek Industrial Co., Limited 董事	總經理	高旻宏	兄弟	註			
總經理	中華民國	高旻宏	男	90.02.12	442,650	1.85%	—	—	916,975	3.84%	國立海洋大學航運管理所 穩得實業股份有限公司副總經理	泓匯股份有限公司董事長 深圳千虹電子有限公司董事長 穩得實業株式會社董事長 穩得電性檢測股份有限公司總經理 Wendell Korea Co., Limited 董事長 Wendell Pte., Ltd 董事 Nichtek Industrial CO., Limited 董事長	執行長	高治宏	兄弟				
副總經理	中華民國	許世傑	男	92.02.07	110,550	0.46%	—	—	—	—	華夏工專電子科 盛泰科技股份有限公司 副理 穩得實業股份有限公司營業副總經理	—	—	—	—				
副總經理	中華民國	詹博翔	男	98.12.07	84,984	0.36%	—	—	—	—	York University Information technology 技嘉科技股份有限公司 產品經理 穩得實業股份有限公司 行銷處處長	深圳千虹電子有限公司監察人 蘇州市連虹電子有限公司監察人	—	—	—				
協理	中華民國	林麗卿	女	99.08.09	51,900	0.22%	—	—	—	—	育達高職 商用日文科 葆得電子科技股份有限公司 採購經理 穩得實業股份有限公司 物流管理處處長	—	—	—	—				

職稱	國籍	姓名	性別	就任日期	持有股份		配偶、未成年子女持有股份		利用他人名義持有股份		主要經(學)歷	目前兼任其他公司之職務	具配偶或二親等以內關係之經理人			備註
					股數	持 股 比 率	股 數	持 股 比 率	股 數	持 股 比 率			職稱	姓名	關係	
協理	中華民國	李尹琳	女	91.04.01	47,906	0.20%	—	—	—	—	世新大學 新聞系 穩得實業股份有限公司 材料事業處 處長	—	—	—	—	
協理	中華民國	黃朝湧	男	95.01.01	110,406	0.46%	—	—	—	—	德明商專 資訊管理系 菱旺股份有限公司 經理 穩得實業股份有限公司 行政事務處 處長	—	—	—	—	
協理	中華民國	林佳樺	女	99.03.07	55,646	0.23%	—	—	—	—	輔仁大學 經濟系 乙葉夢銀飾 專案副理 穩得實業股份有限公司 營業二部處 處長	—	—	—	—	
協理	中華民國	柯恩典	男	98.08.17	2,000	0.01%	—	—	—	—	亞東技術學院 電子工程系 捷訊科技股份有限公司 高級工程師 穩得實業股份有限公司 電性實驗室 處長	—	—	—	—	
協理	中華民國	楊承憲	男	95.07.17	153,905	0.64%	—	—	—	—	中興大學 土木工程 穩得實業股份有限公司 處長	深圳千虹電子有限公司營運長	—	—	—	
資深經理	中華民國	張榮富	男	104.11.01	86,349	0.36%	—	—	—	—	政治大學 新聞系 穩得實業股份有限公司 資深經理	Wendell Pte.,Ltd董事	—	—	—	
財會處協理	中華民國	楊正男	男	107.11.01	54,260	0.23%	—	—	—	—	靜宜大學 會計系 專技普考記帳士及格 專技高考會計師及格 和泰聯合會計師事務所 審計人員 日正聯合會計師事務所 上櫃部經理 穩得實業股份有限公司 總經理特助 穩得實業股份有限公司 財會處處長	—	—	—	—	
法務室處長	中華民國	賴儷今	女	95.02.24	3,210	0.01%	—	—	—	—	國立政治大學法律研究所(就讀中) 德明技術學院財政稅務系 穩得實業股份有限公司 財務部處長	—	—	—	—	

職稱	國籍	姓名	性別	就任日期	持有股份		配偶、未成年子女持有股份		利用他人名義持有股份		主要經(學)歷	目前兼任其他公司之職務	具配偶或二親等以內關係之經理人			備註
					股數	持 股 率	股 數	持 股 率	股 數	持 股 率			職稱	姓名	關係	
會計主管	中華民國	許郁雯	女	105.12.05	1,355	0.01%	—	—	—	—	中國科技大學會計科 遠東聯合會計師事務所 審計/記帳主管 穩得實業股份有限公司 會計部經理	—	—	—	—	—
稽核主管	中華民國	范淑惠	女	110.02.01	—	—	—	—	—	—	東吳大學會計系 國際內部稽核師及格 勤業眾信聯合會計師事務所 審計 副組長	—	—	—	—	—

註1：本公司董事長兼任執行長，係為提升營運效率及決策執行力。為落實公司治理，本公司設置獨立董事3人，且有過半數董事未兼任員工或經理人。

三、最近年度支付董事(含獨立董事)、監察人、總經理及副總經理之酬金

(一)1. 一般董事及獨立董事之酬金(彙總配合級距揭露姓名方式)

110年12月31日；單位：新台幣仟元

職稱	姓名	董事酬金								A、B、C及D等 四項總額及占稅 後純益之比例		兼任員工領取相關酬金								A、B、C、D、E、F及 G等七項總額及占稅 後純益之比例		有無領 取來自 子公司 以外轉 投資事 業或母 公司酬 金			
		報酬(A)		退職退休金 (B)		董事酬勞(C)		業務執行費用 (D)				薪資、獎金及特 支費等(E)		退職退休金(F)		員工酬勞(G)									
		本 公 司	財 務 報 告 內 所 有 公 司	本 公 司	財 務 報 告 內 所 有 公 司	本 公 司	財 務 報 告 內 所 有 公 司	本 公 司	財 務 報 告 內 所 有 公 司	本 公 司	財 務 報 告 內 所 有 公 司	本 公 司	財 務 報 告 內 所 有 公 司	本 公 司	財 務 報 告 內 所 有 公 司	本公司		合併報表內所 有公司		本 公 司	財 務 報 告 內 所 有 公 司				
																現 金 金 額	股 票 金 額	現 金 金 額	股 票 金 額						
董 事	柏虹投資股份 有限公司 代表人：高治 宏																								
董 事	泓匯股份有限 公司 代表人：高旻 宏	-	-	-	-	2,056	2,056	48	48	1.1%	1.1%	12,090	12,090	179	179	324	-	324	-	7.79%	7.79%	-			
董 事	詹博翔																								
董 事	中華開發優勢 創業投資有限 合夥董事 代表人：林東 珊																								
獨立董事	林金鳳																								
獨立董事	何祖舜	-	-	-	-	1,541	1,541	184	184	0.92%	0.92%	-	-	-	-	-	-	-	-	0.92%	0.92%	-			
獨立董事	蘇俊年																								

1. 請敘明獨立董事酬金給付政策、制度、標準與結構，並依所負擔之職責、風險、投入時間等因素敘明與給付酬金數之關聯性：
本公司所支付獨立董事酬金依照公司章程第二十條之規定參與董事酬勞分配及給付出席董事車馬費。
2. 除上表揭露外，最近年度公司董事提供服務(如擔任母公司/財務報表內所有公司/轉投資事業非屬員工之顧問等)領取之酬金：無。

酬金級距表

給付本公司各個董事酬金級距	董事姓名			
	前四項酬金總額(A+B+C+D)		前七項酬金總額(A+B+C+D+E+F+G)	
	本公司	財務報告內所有公司	本公司	財務報告內所有公司
低於 1,000,000 元	柏虹投資(股)公司代表人：高治宏、泓匯股份有限公司代表人：高旻宏、詹博翔、中華開發優勢創業投資有限合夥董事、林金鳳、何祖舜、蘇俊年		中華開發優勢創業投資有限合夥董事、林金鳳、何祖舜、蘇俊年	
1,000,000 元 (含) ~ 2,000,000 元 (不含)	—	—	—	—
2,000,000 元 (含) ~ 3,500,000 元 (不含)	—	—	詹博翔	詹博翔
3,500,000 元 (含) ~ 5,000,000 元 (不含)	—	—	泓匯股份有限公司代表人：高旻宏	泓匯股份有限公司代表人：高旻宏
5,000,000 元 (含) ~ 10,000,000 元 (不含)	—	—	柏虹投資(股)公司代表人：高治宏	柏虹投資(股)公司代表人：高治宏
10,000,000 元 (含) ~ 15,000,000 元 (不含)	—	—	—	—
15,000,000 元 (含) ~ 30,000,000 元 (不含)	—	—	—	—
30,000,000 元 (含) ~ 50,000,000 元 (不含)	—	—	—	—
50,000,000 元 (含) ~ 100,000,000 元 (不含)	—	—	—	—
100,000,000 元以上	—	—	—	—
總計	共 7 人		共 7 人	

2. 監察人之酬金：本公司設置審計委員會取代監察人，故不適用。

3. 總經理及副總經理之酬金(彙總配合級距揭露姓名方式)

110 年 12 月 31 日；單位：新台幣千元

職稱	姓名	薪資(A)		退職退休金(B)		獎金及特支費等(C)		員工酬勞金額(D) (註)				A、B、C 及 D 等 四項總額及占稅 後純益之比例(%)		領取來自子公司 以外 轉投資 事業或 母公司 酬金
		本公司	財務報 告內所 有公司	本公司	財務報 告內所 有公司	本公司	財務報 告內所 有公司	本公司		財務報告內 所有公司		本公司	財務報 告內所 有公司	
								現金 金額	股票 金額	現金 金額	股票 金額			
總經理(註)	高治宏	8,218	8,218	205	205	4,185	4,185	321	—	321	—	6.86%	6.86%	—
副總經理(註)	高旻宏													
副總經理	許世傑													

註：於民國 111 年 3 月 24 日經董事會通過，總經理高治宏升任執行長；副總經理高旻宏升任總經理

酬金級距表

給付本公司各個總經理及副總經理酬金級距	總經理及副總經理姓名	
	本公司	財務報告內所有公司
低於 1,000,000 元	—	—
1,000,000 元 (含) ~ 2,000,000 元 (不含)	—	—
2,000,000 元 (含) ~ 3,500,000 元 (不含)	高旻宏、許世傑	高旻宏、許世傑
3,500,000 元 (含) ~ 5,000,000 元 (不含)	—	—
5,000,000 元 (含) ~ 10,000,000 元 (不含)	高治宏	高治宏
10,000,000 元 (含) ~ 15,000,000 元 (不含)	—	—
15,000,000 元 (含) ~ 30,000,000 元 (不含)	—	—
30,000,000 元 (含) ~ 50,000,000 元 (不含)	—	—
50,000,000 元 (含) ~ 100,000,000 元 (不含)	—	—
100,000,000 元以上	—	—
總計	共 3 人	共 3 人

(二)分派員工酬勞之經理人姓名及分派情形

110年12月31日；單位：新台幣千元

	職稱	姓名	股票金額	現金金額	總計	總額占稅後純益之比例(%)
經理人	總經理(註1)	高治宏	—	1,084	1,084	0.58%
	副總經理(註1)	高旻宏				
	副總經理	許世傑				
	資深協理	汪木金				
	處長(註2)	林麗卿				
	處長(註2)	李尹琳				
	處長(註2)	黃朝湧				
	處長(註1)	詹博翔				
	處長(註2)	林佳樺				
	處長(註2)	柯恩典				
	處長(註2)	楊承憲				
	處長	賴儷今				
	資深經理	張榮富				
	財會處處長(註2)	楊正男				
	會計主管	許郁雯				
	稽核主管(註3)	范淑惠				

(註1)於民國111年3月24日經董事會通過，總經理高治宏升任執行長；副總經理高旻宏升任總經理；行銷處處長詹博翔升任副總經理。

(註2)於民國111年4月1日人事異動案，由處長升任為協理。

(註3)於民國110年3月26日任職。

(三)分別比較說明本公司及合併報告所有公司於最近二年度給付本公司董事、監察人、總經理及副總經理酬金總額占個體或個別財務報告稅後純益比例之分析並說明給付酬金之政策、標準與組合、訂定酬金之程序、與經營績效及未來風險之關聯性。

1.最近二年度給付本公司董事、監察人、總經理及副總經理酬金占稅後純益比例之分析。

單位：新台幣仟元；%

職稱	109年度 酬金總額占稅後純益比例(%)		110年度 酬金總額占稅後純益比例(%)	
	本公司	財務報告內 所有公司	本公司	財務報告內 所有公司
董事	2.03%	2.03%	2.02%	2.02%
總經理及副總經理	13.43%	13.43%	6.86%	6.86%

2.給付酬金之政策、標準與組合、訂定酬金之程序及與經營績效及未來風險之關聯性。

本公司董、監事酬勞，係明訂公司章程內，由董事會決議董監酬勞分派案並提股東會報告；總經理及副總經理酬金包含薪資、獎金及員工酬勞，係依所擔任之職位、所承

擔之責任及對本公司之貢獻度，並參酌同業水準議定之；訂定酬金之程序，亦依據公司章程及核決權限訂定之；本公司支付董事、監察人、總經理及副總經理酬金，已併同考量公司未來面臨之營運風險及其與經營績效之正向關聯性，以謀永續經營與風險控管之平衡。

四、公司治理運作情形

(一) 董事會運作情形資訊：

110 年度及 111 年截至年報刊印日止董事會開會 10 次(A)，董事監察人出席情形如下：

職稱	姓名	實際出(列)席次數(B)	委託出席次數	實際出(列)席率(%)【B/A】	備註
董事長	高治宏	10	0	100%	
董事	高旻宏	10	0	100%	
董事	中華開發優勢創業投資有限合夥 董事代表人：林束珊	9	1	90%	
董事	詹博翔	10	0	100%	
獨立董事	林金鳳	10	0	100%	
獨立董事	何祖舜	9	1	90%	
獨立董事	蘇俊年	10	0	100%	

其他應記載事項：

一、董事會之運作如有下列情形一者，應敘明董事會日期、期別、議案內容、所有獨立董事意見及公司對獨立董事意見之處理：

(一)證交法第 14 條之 3 所列事項：本公司已設置審計委員會，故不適用第十四條之三規定。

(二)除前開事項外，其他經獨立董事反對或保留意見且有紀錄或書面聲明之董事會議決事項：無。

二、董事對利害關係議案迴避之執行情形，應敘明董事姓名、議案內容、應利益迴避原因以及參與表決情形：

董事姓名	議案內容	利益迴避原因	參與表決情形
詹博翔	孫公司「深圳千虹電子有限公司」改派監察人案	詹博翔為改派監事身分	詹博翔董事於討論及決議時迴避後，經主席徵詢全體出席董事，無異議照案通過。
高治宏、高旻宏、詹博翔	配合本公司年度薪資調整，審議本公司經理人薪資報酬案	高治宏、高旻宏、詹博翔等三人為經理人之身分	董事高治宏、高旻宏、詹博翔因利害關係個別迴避後，經主席徵詢全體出席董事，無異議照案通過。
高治宏、高旻宏、詹博翔	110 年度現金增資發行新股授予員工認股數額之分配案。	高治宏、高旻宏、詹博翔等三人為經理人之身分	董事高治宏、高旻宏、詹博翔因利害關係個別迴避後，經主席徵詢全體出席董事，無異議照案通過。
高治宏、高旻宏、詹博翔	本公司經理人中秋獎金發放案	高治宏、高旻宏、詹博翔等三人為經理人之身分	董事高治宏、高旻宏、詹博翔因利害關係個別迴避後，經主席徵詢全體出席董事，無異議照案通過。
高治宏、高旻宏、詹博翔	本公司經理人年終獎金發放案	高治宏、高旻宏、詹博翔等三人為經理人之身分	董事高治宏、高旻宏、詹博翔因利害關係個別迴避後，經主席徵詢全體出席

			董事，無異議照案通過。
高治宏、高旻宏、詹博翔	本公司經理人異動案。	高治宏、高旻宏、詹博翔等三人為經理人之身分	董事高治宏、高旻宏、詹博翔因利害關係個別迴避後，經主席徵詢全體出席董事，無異議照案通過。
高治宏、高旻宏、詹博翔	配合本公司年度薪資調整，審議本公司經理人薪資報酬案。	高治宏、高旻宏、詹博翔等三人為經理人之身分	董事高治宏、高旻宏、詹博翔因利害關係個別迴避後，經主席徵詢全體出席董事，無異議照案通過。

三、上市上櫃公司應揭露董事會自我(或同儕)評鑑之評估週期及期間、評估範圍、方式及評估內容等資訊，並填列附表董事會評鑑執行情形：

評估週期	評估期間	評估範圍	評估方式	評估內容
每年執行一次內部評估 每三年執行一次外部評估	110年1月1日至12月31日	董事會績效評估 董事成員自我績效評估 功能性委員會績效評估	內部評估	董事會績效評估 <ul style="list-style-type: none"> 對公司營運之參與程度 提升董事會決策品質 董事會組成與結構 董事的選任及持續進修 內部控制 董事成員自我績效評估 <ul style="list-style-type: none"> 公司目標與任務之掌握 董事職責認知 對公司營運之參與程度 內部關係經營與溝通 董事之專業及持續進修 內部控制 功能性委員會績效評估 <ul style="list-style-type: none"> 對公司營運之參與程度 功能性委員會職責認知 提升功能性委員會決策品質 功能性委員會組成及成員選任 內部控制

110年度董事會績效評估依據前述辦法進行內部評估，獲得平均分數為4.91分(優)至5分(極優)之間，代表董事對公司董事會及各功能性委員會之現行運作及公司治理績效之認同。110年度之評估結果已於111年3月24日向董事會報告。

董事會績效評估	董事成員自我績效評估	功能性委員會績效評估
評估結果 4.91 分	評估結果 4.98 分	評估結果 4.92 分

評估選項：極優 5 分；優 4 分；中等 3 分；差 2 分；極差 1 分

四、當年度及最近年度加強董事會職能之目標(例如設立審計委員會、提昇資訊透明度等)與執行情形評估：

(一)本公司依「公開發行公司董事會議事辦法」訂定「董事會議事規則」以資遵循，並於董事會後即時將重要決議於公開資訊觀測站公告，以達資訊充分揭露及保障股東權益。

(二)本公司董事會藉各功能委員會分工合作，如薪酬委員會及審計委員會等，以協助董事會履行其監督職責，積極強化董事會職能落實公司治理。

- (三)本公司已為全體董事購買董事責任險。
 (四)本公司定期安排董事參與專業進修課程。

(二)審計委員會運作情形資訊：

最近110年度及111年截至年報刊印日止審計委員會開會9次(A)，獨立董事出席情形如下：

職稱	姓名	實際出席次數(B)	委託出席次數	實際出席率(%) (B)/(A)	備註
審計委員	何祖舜	8	1	88.87%	無
審計委員	林金鳳	9	0	100.00%	
審計委員	蘇俊年	9	0	100.00%	

其他應記載事項：

一、審計委員會之運作如有下列情形之一者，應敘明審計委員會日期、期別、議案內容、獨立董事反對意見、保留意見或重大建議項目內容、審計委員會決議結果以及公司對審計委員會意見之處理：

(一)證交法第14條之5所列事項：請詳附註。

(二)除前開事項外，其他未經審計委員會通過，而經全體董事三分之二以上同意之議決事項：無此情事。

二、獨立董事對利害關係議案迴避之執行情形，應敘明獨立董事姓名、議案內容、應利益迴避原因以及參與表決情形：無此情形。

三、獨立董事與內部稽核主管及會計師之溝通情形(應包括就公司財務、業務狀況進行溝通之重大事項、方式及結果等)

(一)本公司稽核於稽核項目完成後皆依法向獨立董事提報稽核報告，獨立董事並無反對之意見。

(二)本公司稽核列席每次審計委員會及於定期性董事會作成稽核報告，獨立董事就報告事項並無反對意見。

(三)本公司獨立董事與簽證會計師以面對面或書面方式進行財務報告內容等事項之溝通及了解。

附註：列示證券交易法第14條之5相關之審計委員會日期、期別、議案內容、審計委員會決議結果以及公司對審計委員會意見之處理情形如下：

審計委員會	議案內容	審計委員會決議結果	公司對獨立董事意見之處理
110.03.26 第一屆第6次	1. 109年度營業報告書及財務報告案。 2. 本公司109年度盈餘分配案。 3. 擬辦理盈餘轉增資發行新股案。 4. 本公司109年度內部控制制度聲明書案。 5. 訂定本公司「佣金支出管理辦法」案。	審計委員會全體出席委員同意通過	全體出席董事同意通過

審計委員會	議案內容	審計委員會 決議結果	公司對獨立董事意見之處理
	<ol style="list-style-type: none"> 6. 修訂本公司「股東會議事規則」部分條文案。 7. 修訂本公司「內部控制制度」案。 8. 修訂本公司「內部控制管理辦法」案。 9. 訂定「穩得實業股份有限公司關係企業相互間財務業務相關作業規範」案。 10. 本公司內部稽核主管異動案。 11. 本公司之孫公司「深圳千虹電子有限公司」改派監察人案。 12. 本公司截至民國 109 年 12 月 31 日止，帳列應收帳款/其他應收款/預付款項/存出保證 13. 金超過正常授信/交易期間三個月以上且金額重大者，評估是否轉列資金貸與案。 14. 簽訂過額配售及協調特定股東於掛牌日起一定期間不得賣出股票之協議書案。 		
<p style="text-align: center;">110. 04. 26 第一屆第 7 次</p>	<ol style="list-style-type: none"> 1. 本公司 109 年 04 月 01 日至 110 年 03 月 31 日內部控制制度聲明書案。 2. 擬通過本公司 110 年第二季至第四季財務預測案。 3. 擬通過本公司公司治理自評報告。 4. 訂定本公司「董事會績效評估辦法」案。 5. 修訂本公司「董事選舉辦法」部分條文案。 6. 修訂本公司「董事會議事規則」部分條文案。 7. 修訂本公司「內部控制制度」案。 8. 審查本公司關係人交易之價格及交易條件案。 9. 本公司會計主管代理人任命案(追認)。 10. 本公司稽核主管代理人任命案(追認)。 11. 現金增資發行新股供上櫃掛牌承銷並提請原股東放棄優先認股權案。 	<p style="text-align: center;">審計委員會 全體出席委員 同意通過</p>	<p style="text-align: center;">全體出席 董事同意 通過</p>
<p style="text-align: center;">110. 05. 13 第一屆第 8 次</p>	<ol style="list-style-type: none"> 1. 本公司截至民國 110 年 03 月 31 日止，帳列應收帳款/其他應收款/預付款項/存出保證金超過正常授信/交易期間三個月以上且金額重大者，評估是否轉列資金貸與案。 2. 本公司新店辦公室租約到期續租案。 	<p style="text-align: center;">審計委員會 全體出席委員 同意通過</p>	<p style="text-align: center;">全體出席 董事同意 通過</p>

審計委員會	議案內容	審計委員會 決議結果	公司對獨立董事意見之處理
110.06.17 第一屆第9次	1. 訂定本公司「核決權限表」案。	審計委員會 全體出席委員同意通過	全體出席 董事同意 通過
110.08.11 第一屆第10次	1. 本公司截至民國110年06月30日止，帳列應收帳款/其他應收款/預付款項/存出保證金超過正常授信/交易期間三個月以上且金額重大者，評估是否轉列資金貸與案。	審計委員會 全體出席委員同意通過	全體出席 董事同意 通過
110.08.26 第一屆第11次	1. 擬辦理現金增資發行新股，供上櫃掛牌前之公開承銷案。 2. 訂定本公司「現金增資員工認股辦法」案。 3. 110年度現金增資發行新股授予員工認股數額之分配案。 4. 修訂本公司「內部人新就(解)任資料申報作業程序」案。 5. 修訂本公司「內部稽核實施細則」案。	審計委員會 全體出席委員同意通過	全體出席 董事同意 通過
110.11.11 第一屆第12次	1. 本公司截至民國110年09月30日止，帳列應收帳款/其他應收款/預付款項/存出保證金超過正常授信/交易期間三個月以上且金額重大者，評估是否轉列資金貸與案。	審計委員會 全體出席委員同意通過	全體出席 董事同意 通過
110.12.14 第一屆第13次	1. 本公司111年度內部稽核計畫案。 2. 本公司111年度營運計畫暨預算案。 3. 本公司因業務營運需要，擬向金融機構申請綜合融資契約展期且增加授信額度案。 4. 本公司擬向上海商業儲蓄銀行申請綜合融資契約額度為美金貳佰萬元，暨授權董事長處理後續相關事宜。 5. 本公司擬向凱基商業銀行申請綜合融資契約額度為新台幣捌千萬元，暨授權董事長處理後續相關事宜。 6. 本公司財務報告簽證會計師之獨立性與適任性評估案。 7. 擬變更本公司財務主管案。	審計委員會 全體出席委員同意通過	全體出席 董事同意 通過
111.03.24 第一屆第14次	1. 110年度營業報告書及財務報告案。 2. 本公司110年度盈餘分配案。	審計委員會 全體出席委員同意通過	全體出席 董事同意 通過

審計委員會	議案內容	審計委員會 決議結果	公司對獨立 董事意見之處理
	3. 本公司 110 年度內部控制制度聲明書案。 4. 本公司擬購買土地之不動產交易案。 5. 本公司擬發行國內第一次無擔保轉換公司債案。 6. 修訂本公司「公司章程」部分條文案。 7. 修訂本公司「取得或處分資產處理程序」部分條文案。 8. 修訂本公司「企業社會責任實務守則」部分條文案。 9. 訂本公司「公司治理實務守則」部分條文案。		

(三) 公司治理運作情形及其與上市上櫃公司治理實務守則差異情形及原因

評估項目	運作情形			與上市上櫃 公司實務守 則差異情形 及原因
	是	否	摘要說明	
一、公司是否依據「上市上櫃公司治理實務守則」訂定並揭露公司治理實務守則？	✓		本公司已制定「公司治理實務守則」，惟本公司實收資本額未達20億元，無須設置公司治理主管。本公司由總經理室監督執行誠信經營政策與防範方案，並於必要時向董事會報告，並由法務主管負責督導。	無重大差異。
二、公司股權結構及股東權益				
(一) 公司是否訂定內部作業程序處理股東建議、疑義、糾紛及訴訟事宜，並依程序實施？	✓		(一) 本公司依「上市上櫃公司治理實務守則」之規定建立發言人窗口處理股東建議、疑義或糾紛，惟目前尚未發生糾紛之情事。	無重大差異。
(二) 公司是否掌握實際控制公司之主要股東及主要股東之最終控制者名單？	✓		(二) 本公司每月董事、經理人及主要股東持股情形，依法定期揭露董事、經理人及主要股東之股權資料。	無重大差異。
(三) 公司是否建立、執行與關係企業間之風險控管及防火牆機制？	✓		(三) 本公司已訂有「關係人交易處理辦法」，與關係企業之往來交易均有明確規範，以達風險控制機制及防火牆管理。	無重大差異。
(四) 公司是否訂定內部規範，禁止公司內部人利用市場上未公開資訊買賣有價證券？	✓		(四) 本公司已訂定「防範內線交易管理辦法」，避免本公司董事、經理人及受僱人因未諳法規規範而觸犯內線交易相關規定。	無重大差異。

評估項目	運作情形			與上市上櫃公司治理實務守則差異情形及原因
	是	否	摘要說明	
三、董事會之組成及職責				
(一)董事會是否擬訂多元化政策、具體管理目標及落實執行	✓		<p>(一)本公司董事會成員組成符合「上市上櫃公司治理實務守則」，並訂定「董事選舉辦法」，致力提升本公司董事會多元化之情形。於選任董事方面，本公司依據「上市上櫃公司治理實務守則」第20條所載，董事會整體應具備之能力包含：營業判斷能力、會計及財務分析能力、經營管理能力、危機處理能力、產業知識、國際市場觀、領導能力、決策能力，以強化董事會職能達到公司治理理想目標。本公司共有七席董事，包含三席獨立董事，本公司具員工身份之董事3位占比為42.86%，3位獨立董事任期年資在 2年~3年之間，董事年齡介於41~50 歲為3位，另外4位則介於51-60歲。董事全數為中華民國籍，其中二席為女性董事。</p> <p>董事會成員背景豐富，涵蓋電子零組件業、半導體業、電子終端產品，並擁有財會、管理及金融投資等專業經驗，為本公司運營所需之重要專業技能，多元且專業之背景得以提供公司做出最即時且關鍵的決策，提升公司經營績效與管理效益。</p>	無重大差異。
(二)公司除依法設置薪資報酬委員會及審計委員會外，是否自願設置其他各類功能性委員會？	✓		<p>(二)本公司僅設置薪資報酬委員會及審計委員會，待未來視公司需要評估設置其他功能性委員會。</p>	預計逐步依法及視公司實務需求設置之
(三)公司是否訂定董事會績效評估辦法及其評估方式，每年並定期進行績效評估，且將績效評估之結果提報董事會，並運用於個別董事薪資報酬及提名續任之參考？	✓		<p>(三)本公司已於110年4月26日經董事會通過訂定「董事會績效評估辦法」，往後將依該辦法辦理績效評估。</p>	無重大差異。

評估項目	運作情形			與上市上櫃公司治理實務守則差異情形及原因
	是	否	摘要說明	
(四)公司是否定期評估簽證會計師獨立性？	✓		(四)本公司簽證會計師對委辦事項及本身有直接或間接利害關係者已迴避，且本公司定期評估簽證會計師獨立性。	無重大差異。
四、上市上櫃公司是否配置適任及適當人數之公司治理人員，並指定公司治理主管，負責公司治理相關事務(包括但不限於提供董事、監察人執行業務所需資料、協助董事、監察人遵循法令、依法辦理董事會及股東會之會議相關事宜、製作董事會及股東會議事錄等)？	✓		本公司已制定「公司治理實務守則」，惟本公司實收資本額未達20億元，無須設置公司治理主管。本公司由總經理室監督執行誠信經營政策與防範方案，並於必要時向董事會報告，並由法務主管負責督導。	無重大差異。
五、公司是否建立與利害關係人(包括但不限於股東、員工、客戶及供應商等)溝通管道，及於公司網站設置利害關係人專區，並妥適回應利害關係人所關切之重要企業社會責任議題？	✓		本公司企業網站 (https://www.wendell.com.tw/zh/)，已設有投資人專區，定期更新相關財務業務資訊供投資人參考。各利害關係人如有需求，可隨時連絡公司負責之單位，本公司將依當時狀況給予適當之處理。	無重大差異。

評估項目	運作情形			與上市櫃公司治理實務則形及原因
	是	否	摘要說明	
六、公司是否委任專業股務代辦機構辦理股東會事務？	✓		本公司已委任永豐金證券股份有限公司股務代理部辦理股東會相關事務。	無重大差異。
七、資訊公開				
(一)公司是否架設網站，揭露財務業務及公司治理資訊？	✓		(一)本公司已設公司網站，隨時揭露財務、業務及公司治理相關資訊，另可經由公開資訊觀測站查詢本公司各項相關資訊。	無重大差異。
(二)公司是否採行其他資訊揭露之方式(如架設英文網站、指定專人負責公司資訊之蒐集及揭露、落實發言人制度、法人說明會過程放置公司網站等)？	✓		(二)依規定設有發言人及代理發言人，並指定專人負責公開資訊觀測站申報各項財務、業務資訊及公司網站資訊揭露；法人說明會相關資料亦可連結至公開資訊觀測站查看。	無重大差異。
(三)公司是否於會計年度終了後兩個月內公告並申報年度財務報告，及於規定期限前提早公告並申報第一、二、三季財務報告與各月份營運情形？	✓		(三)依規定辦理公告申報	無重大差異。

評估項目	運作情形			與上市上櫃公司實務守則差異情形及原因
	是	否	摘要說明	
八、公司是否有其他有助於瞭解公司治理運作情形之重要資訊（包括但不限於員工權益、僱員關懷、投資者關係、供應商關係、利害關係人之權利、董事及監察人進修之情形、風險管理政策及風險衡量標準之執行情形、客戶政策之執行情形、公司為董事及監察人購買責任保險之情形等）？	✓		<p>員工權益及僱員關懷：本公司除依法為員工辦理各項保險、實施退休金制度及成立職工福利委員會外，並積極建立勞資雙方溝通管道。同時並訂有工作規則以規範員工之權利義務。</p> <p>投資者關係：本公司設有發言人及代理發言人，負責公司對外關係之溝通，且指派專人依據法令規定於公開資訊觀測站中揭露本公司資訊。</p> <p>供應商關係：依公司政策與供應商建立長期且互信、互利之關係。</p> <p>利害關係人之權利：本公司與員工、往來客戶及供應商等均保持良好之溝通管道，並尊重且維護其合法之權益。</p> <p>風險管理政策及衡量標準之執行情形：業已依法訂定各種內部規章，進行各種風險管理及評估，並執行之。</p> <p>董事及監察人進修之情形：本公司已於110年12月10日安排七席董事參加由「上市上櫃公司董事、監察人進修推行要點」所指定機構舉辦的進修課程六小時，相關董事進修情形已確實輸入公開資訊觀測站。</p> <p>客戶政策之執行情形：本公司與客戶維持穩定良好關係，以創造公司利潤。</p> <p>公司為董事及監察人投保責任保險之情形：本公司已為全體董事投保責任保險，以強化股東權益之保障。</p>	無重大差異。
<p>九、請就臺灣證券交易所股份有限公司公司治理中心最近年度發布之公司治理評鑑結果說明已改善情形，及就尚未改善者提出優先加強事項與措施： 本公司今年度首次列入受評對象，因受評時點尚未啟動，故無相關評鑑結果。</p>				

(四)公司如有設置薪酬委員會，應揭露其組成、職責及運作情形。

1. 薪資報酬委員會成員資料

111年4月30日

身分別	條件	專業資格與經驗	獨立性情形	兼任其他公開發行公司薪酬委員會成員家數
	姓名			
獨立董事	何祖舜 (召集人)	參閱第14~15頁董事及監察人專業資格及獨立董事獨立性資訊揭露		無
獨立董事	林金鳳			無
獨立董事	蘇俊年			無

2. 薪資報酬委員會運作情形

(1)本公司之薪資報酬委員會委員計3人，於108年11月20日成立。

(2)本屆委員任期：108年11月20日至111年11月11日，109年度及110年截至年報刊印日止薪資報酬委員會委員出席情形，薪資報酬委員會開會共召開5次(A)，委員資格及出席情形如下：

職稱	姓名	實際出席次數 (B)	委託出席次數	實際出席率 (%) (B/A)	備註
召集人	何祖舜	4	1	80%	-
委員	林金鳳	5	0	100%	-
委員	蘇俊年	5	0	100%	-

其他應記載事項：

一、董事會如不採納或修正薪資報酬委員會之建議，應敘明董事會日期、期別、議案內容、董事會決議結果以及公司對薪資報酬委員會意見之處理(如董事會通過之薪資報酬優於薪資報酬委員會之建議，應敘明其差異情形及原因)：無。

二、薪資報酬委員會之議決事項，如成員有反對或保留意見且有紀錄或書面聲明者，應敘明薪資報酬委員會日期、期別、議案內容、所有成員意見及對成員意見之處理：無。

(五)推動永續發展執行情形及與上市上櫃公司永續發展實務守則差異情形及原因：

推動項目	執行情形		與上市上櫃公司永續發展實務守則差異情形及原因
	是	否	
一、公司是否建立推動永續發展之治理架構，且設置推動永續發展專(兼)職單位，並由董事會	✓		本公司於109年3月20日董事會通過「企業社會責任實務守則」。本公司雖未設置推動企業社會責任專(兼)職單位，但對內透過教育訓練及會議方式向員工說明環境管理、提升環保意識，未來將視公司發展需要及法令規定辦理。

推動項目	執行情形		與上市上櫃公司永續發展實務守則差異情形及原因	
	是	否		摘要說明
授權高階管理階層處理，及董事會督導情形？			且與111年3月24日董事會通過，依法令修正原「企業社會責任實務守則」更名為「永續發展實務守則」	
二、公司是否依重大性原則，進行與公司營運相關之環境、社會及公司治理議題之風險評估，並訂定相關風險管理政策或策略？	✓		<p>本公司訂有「永續發展實務守則」、「公司治理守則」、「誠信經營守則」等相關規章，來推動企業永續經營，以提供員工良好工作環境與福利；公司負有永續環境使命，與同仁確實執行環保節能及號召員工參與社會公益活動。</p> <p>本公司訂定的內部風險管控政策，對於可能影響公司之潛在風險，由各單位納入日常作業並定期追蹤，以預防因風險可能帶來的損失。</p>	無重大差異。
三、環境議題				
(一)公司是否依其產業特性建立合適之環境管理制度？	✓		(一)配合本公司產業相關法令並關注環保議題，創造安全衛生舒適的工作環境，以期達成企業持續成長之經營目標。	無重大差異。
(二)公司是否致力於提升各項資源之利用效率，並使用對環境負荷衝擊低之再生物料？	✓		(二)本公司本著珍惜資源之環保精神，持續推動廢棄物減量與再利用。例如包裝材紙箱回收再利用、文書用紙雙面利用，電子化減少用紙與自備環保筷等。	無重大差異。
(三)公司是否評估氣候變遷對企業現在及未來的潛在風險與機會，並採取氣候相關議題之因應措施？	✓		(三)本公司已評估氣候變遷對企業現在及未來的潛在風險與機會，並納入風險管理，積極推動日常營運下節能減碳之相關作業。	無重大差異。
(四)公司是否統計過去兩年溫室氣體排放量、用水量及廢棄物總重量，並制定節能減碳、溫室氣體減量、減少用水或其他廢棄物管理之政策？	✓		(四)本公司並無設置廠房及相關生產設備，故致力於日常營運下實施節能減碳，如空調設備控管、資源回收利用等。	無重大差異。

推動項目	執行情形		與上市上櫃公司永續發展實務守則差異情形及原因
	是	否	
<p>四、社會議題</p> <p>(一)公司是否依照相關法規及國際人權公約，制定相關之管理政策與程序？</p>	✓		<p>(一)本公司依照勞動法令規範及國際人權公約，訂定工作規則與相關人事管理規章，作為公司管理依據。在兩性平等方面，實施育嬰留職停薪制度、提供家庭照顧假、生理假；員工權益方面，則提供友善工作環境，保障工作權益並禁止就業歧視。</p> <p>無重大差異。</p>
<p>(二)公司是否訂定及實施合理員工福利措施（包括薪酬、休假及其他福利等），並將經營績效或成果適當反映於員工薪酬？</p>	✓		<p>(二)本公司已訂定「工作規則」及相關獎懲辦法，其內容涵蓋薪酬、休假及其他員工福利措施，並將經營績效適當反映於每年員工績效考核，設定明確有效之獎勵與懲戒制度。</p> <p>無重大差異。</p>
<p>(三)公司是否提供員工安全與健康之工作環境，並對員工定期實施安全與健康教育？</p>	✓		<p>(三)本公司謹守相關法規及有關安全衛生危害預防之要求，並持續改善與定期審查，以期創造舒適的工作環境。定期辦理員工健康檢查，並且進行員工在安全衛生上的教育訓練。</p> <p>無重大差異。</p>
<p>(四)公司是否為員工建立有效之職涯能力發展培訓計畫？</p>	✓		<p>(四)本公司提供相關內、外部專業教育訓練以充實員工職涯技能，並依照各自職能定位，安排多元訓練，如新人訓練、專業技能進修、主管訓練等範圍。</p> <p>無重大差異。</p>
<p>(五)針對產品與服務之顧客健康與安全、客戶隱私、行銷及標示等議題，公司是否遵循相關法規及國際準則，並制定相關保護消費者與客戶權益政策及申訴程序？</p>	✓		<p>(五)本公司對於產品與服務之行銷及標示，均遵循相關法規與國際準則之規定辦理。</p> <p>無重大差異。</p>
<p>(六)公司是否訂定供應商管理政策，要求供應商在環保、職業安全衛生或勞動人權等議題遵循相關規範，及其實施情形？</p>	✓		<p>(六)本公司依照「供應商管理辦法」，於業務往來前，進行供應商在環保、職安衛生或勞動人權等資料的了解與評估，並獲得供應商配合之承諾。</p> <p>無重大差異。</p>

推動項目	執行情形		與上市上櫃公司永續發展實務守則差異情形及原因	
	是	否		摘要說明
五、公司是否參考國際通用之報告書編製準則或指引，編製永續報告書等揭露公司非財務資訊之報告書？前揭報告書是否取得第三方驗證單位之確信或保證意見？		✓	本公司尚無須編制永續發展報告書，未來主管機關如有規定，本公司將依法揭露。	尚在研擬。
六、公司如依據「上市上櫃公司永續發展實務守則」定有本身之永續發展守則者，請敘明其運作與所定守則之差異情形： 本公司已訂有「永續發展實務守則」，公司業已致力於永續發展之推動，與所訂守則尚無重大差異。				
七、其他有助於瞭解推動永續發展執行情形之重要資訊： (1)本公司依據勞動基準法及相關法令訂定「工作規則」，並依照「性別工作平等法」、「性騷擾防治法」等相關法令作業，維護員工良好的工作環境，藉以保障員工之工作權利。 (2)本公司注重人權，不論其種族、性別、年齡皆享有同等的工作權利，亦提供個人自由表達和發展的機會，以達到尊重個人尊嚴。 (3)本公司重視員工職業安全衛生之管理已設置職安衛人員負責安全衛生法相關法令之執行管控、遵循政府勞工安全衛生法令規定，辦理各項安全衛生工作。 (4)「上市上櫃公司永續發展實務守則」請參閱公開資訊觀測站mops.twse.com.tw。				

(六)履行誠信經營情形與上市上櫃公司誠信經營守則差異情形及原因

評估項目	運作情形		與上市上櫃公司誠信經營守則差異情形及原因	
	是	否		摘要說明
一、訂定誠信經營政策及方案 (一)公司是否制定經董事會通過之誠信經營政策，並於規章及對外文件中明示誠信經營之政策、作法，以及董事會與高階管理階層積極落實經營政策之承諾？		✓	(一)本公司業經董事會通過訂定「誠信經營守則」及「誠信經營作業程序及行為指南」，將誠信經營政策、承諾與執行均明列其中。	無重大差異。

評估項目	運作情形		與上市上櫃公司誠信經營守則差異情形及原因	
	是	否		摘要說明
(二)公司是否建立不誠信行為風險之評估機制，定期分析及評估營業範圍內具較高不誠信行為風險之營業活動，並據以訂定防範不誠信行為方案，且至少涵蓋「上市上櫃公司誠信經營守則」第七條第二項各款行為之防範措施？	✓		(二)本公司業經董事會通過訂定「誠信經營守則」及「誠信經營作業程序及行為指南」，將各項規範均明列其中。	無重大差異。
(三)公司是否於防範不誠信行為方案內明定作業程序、行為指南、違規之懲戒及申訴制度，且落實執行，並定期檢討修正前揭方案？	✓		(三)本公司訂有「道德行為準則」，並不定期向員工宣導有關企業倫理，亦於「工作規則」中明定相關獎懲辦法。	無重大差異。
二、落實誠信經營				
(一)公司是否評估往來對象之誠信紀錄，並於其與往來交易對象簽訂之契約中明訂誠信行為條款？	✓		(一)本公司以公平與透明之方式進行商業活動，並於商業往來前進行客戶徵信及供應商評估作業，避免與不誠信公司交易。	無重大差異。
(二)公司是否設置隸屬董事會之推動企業誠信經營專責單位，並定期(至少一年一次)向董事會報告其誠信經營政策與防範不誠信行為方案及監督執行情形？	✓		(二)本公司稽核室負責企業誠信經營守則及行為指南之制定及監督執行，並於必要時向董事會報告。	無重大差異。
(三)公司是否制定防止利益衝突政策、提供適當陳述管道，並落實執行？	✓		(三)本公司已於「道德行為準則」及「誠信經營作業程序及行為指南」中訂定防止利益衝突之相關規定。董事會各項議案，有利益衝突時，與議案相關之董事皆依迴避原則離席，不參與討論表決。	無重大差異。

評估項目	運作情形		與上市上櫃公司誠信經營守則差異情形及原因	
	是	否		摘要說明
(四)公司是否為落實誠信經營已建立有效的會計制度、內部控制制度，並由內部稽核單位依不誠信行為風險之評估結果，擬訂相關稽核計畫，並據以查核防範不誠信行為方案之遵循情形，或委託會計師執行查核？	✓		(四)為確保誠信經營之落實，本公司已建立有效之會計制度及內部控制制度；另訂有內部稽核計畫，由內部稽核人員依據稽核計畫定期查核前項制度遵循情形，若有不誠信之情事經查證屬實，應立即通報審計委員會及董事會成員。	無重大差異。
(五)公司是否定期舉辦誠信經營之內、外部之教育訓練？	✓		(五)本公司訂有誠信經營事項，並不定期向員工宣導誠信經營之重要性。	無重大差異。
三、公司檢舉制度之運作情形				
(一)公司是否訂定具體檢舉及獎勵制度，並建立便利檢舉管道，及針對被檢舉對象指派適當之受理專責人員？	✓		(一)本公司網站設有舉報聯絡信箱，指派專責人員負責處理檢舉等相關事務，另於工作規則明訂員工意見申訴管道。	無重大差異。
(二)公司是否訂定受理檢舉事項之調查標準作業程序、調查完成後應採取之後續措施及相關保密機制？	✓		(二)本公司對於檢舉事項會指派專責人員進行了解，關於檢舉人及檢舉事項均妥善保密，並針對個案性質透過適當途徑向權責高層主管彙報。	無重大差異。
(三)公司是否採取保護檢舉人不因檢舉而遭受不當處置之措施？	✓		(三)除對檢舉人身分嚴加保密外，並確保檢舉人不因檢舉而遭受不當處置。	無重大差異。

評估項目	運作情形		與上市上櫃公司誠信經營守則差異情形及原因
	是	否	
四、加強資訊揭露 公司是否於其網站及公開資訊觀測站，揭露其所訂誠信經營守則內容及推動成效？	✓		本公司誠信經營守則內容已揭示於本公司網站及公開資訊觀測站。 無重大差異。
五、公司如依據「上市上櫃公司誠信經營守則」訂有本身之誠信經營守則者，請敘明其運作與所定守則之差異情形： 本公司已訂定「誠信經營守則」及「誠信經營作業程序及行為指南」，其運作情形與「上市上櫃公司誠信經營守則」尚無重大差異。			
六、其他有助於瞭解公司誠信經營運作情形之重要資訊：(如公司檢討修正其訂定之誠信經營守則等情形) 本公司因應「上市上櫃公司誠信經營守則」修訂時，會再一併檢討本公司之「誠信經營守則」及「誠信經營作業程序及行為指南」，以確保其符合公司實務作業；「誠信經營守則」請參閱公開資訊觀測站 mops.twse.com.tw			

(七)公司如有訂定公司治理守則及相關規定者，應揭露其查詢方式：

參閱公開資訊觀測站 mops.twse.com.tw。

(八)其他足以增進對公司治理運作情形瞭解之重要資訊，得一併揭露：無。

(九)內部控制制度執行狀況
內部控制聲明書：

穩得實業股份有限公司

內部控制制度聲明書

日期：一一一年三月二十四日

本公司民國一一〇年度之內部控制制度，依據自行評估的結果，謹聲明如下：

- 一、本公司確知建立、實施和維護內部控制制度係本公司董事會及經理人之責任，本公司業已建立此一制度。其目的係在對營運之效果及效率(含獲利、績效及保障資產安全等)、報導具可靠性、及時性、透明性及符合相關規範暨相關法令規章之遵循等目標的達成，提供合理的確保。
- 二、內部控制制度有其先天限制，不論設計如何完善，有效之內部控制制度亦僅能對上述三項目標之達成提供合理的確保；而且，由於環境、情況之改變，內部控制制度之有效性可能隨之改變。惟本公司之內部控制制度設有自我監督之機制，缺失一經辨認，本公司即採取更正之行動。
- 三、本公司係依據「公開發行公司建立內部控制制度處理準則」(以下簡稱「處理準則」)規定之內部控制制度有效性之判斷項目，判斷內部控制制度之設計及執行是否有效。該「處理準則」所採用之內部控制制度判斷項目，係為依管理控制之過程，將內部控制制度劃分為五個組成要素：1.控制環境，2.風險評估，3.控制作業，4.資訊與溝通，及5.監督作業。每個組成要素又包括若干項目。前述項目請參見「處理準則」之規定。
- 四、本公司業已採用上述內部控制制度判斷項目，評估內部控制制度之設計及執行的有效性。
- 五、本公司基於前項評估結果，認為本公司於民國一一〇年十二月三十一日的內部控制制度(含對子公司之監督與管理)，包括瞭解營運之效果及效率目標達成之程度、報導係屬可靠、及時、透明及符合相關規範暨相關法令規章之遵循有關的內部控制制度等之設計及執行係屬有效，其能合理確保上述目標之達成。
- 六、本聲明書將成為本公司年報及公開說明書之主要內容，並對外公開。上述公開之內容如有虛偽、隱匿等不法情事，將涉及證券交易法第二十條、第三十二條、第一百七十一條及第一百七十四條等之法律責任。
- 七、本聲明書業經本公司民國一一一年三月二十四日董事會通過，出席董事7人中，有0人持反對意見，餘均同意本聲明書之內容，併此聲明。

穩得實業股份有限公司

董事長：高治宏



簽章

總經理：高治宏



簽章

(十)最近年度及截至年報刊印日止，公司及其內部人員依法被處罰，或公司對其內部人員違反內部控制制度規定之處罰，其處罰結果可能對股東權益或證券價格有重大影響者，應列明處罰內送、主要缺失及改善情形：無

(十一)最近年度及截至年報刊印日止，股東會及董事會之重要決議：
股東會及董事會之重要決議：

股東會/董事會	開會日期	重要決議
股東會	110.07.08	<ol style="list-style-type: none"> 1. 109 年度營業報告書暨財務報表案。 2. 109 年度盈餘分配案。 3. 擬辦理盈餘轉增資發行新股之討論案。 4. 修訂本公司「股東會議事規則」部分條文案。 5. 修訂本公司「董事選舉辦法」部分條文案。 6. 修訂本公司「資金貸與他人作業程序」部分條文案。 7. 現金增資發行新股供上櫃掛牌承銷並提請原股東放棄優先認股權案。
董事會	110.03.26	<ol style="list-style-type: none"> 1. 本公司 109 年度董事酬勞及員工酬勞分配案。 2. 109 年度營業報告書及財務報告案。 3. 本公司 109 年度盈餘分配案。 4. 擬辦理盈餘轉增資發行新股案。 5. 本公司 109 年度內部控制制度聲明書案。 6. 訂定本公司「佣金支出管理辦法」案。 7. 修訂本公司「股東會議事規則」部分條文案。 8. 修訂本公司「內部控制制度」案。 9. 修訂本公司「內部控制管理辦法」案。 10. 訂定「穩得實業股份有限公司關係企業相互間財務業務相關作業規範」案。 11. 本公司內部稽核主管異動案。 12. 本公司之孫公司「深圳千虹電子有限公司」改派監察人案。 13. 本公司截至民國 109 年 12 月 31 日止，帳列應收帳款/其他應收款/預付款項/存出保證金超過正常授信/交易期間三個月以上且金額重大者，評估是否轉列資金貸與案。 14. 簽訂過額配售及協調特定股東於掛牌日起一定期間不得賣出股票之協議書案。 15. 配合本公司年度薪資調整，審議本公司經理人薪資報酬案。 16. 召開本公司 110 年股東常會相關事宜。
董事會	110.04.26	<ol style="list-style-type: none"> 1. 本公司 109 年 04 月 01 日至 110 年 03 月 31 日內部控制制度聲明書案。 2. 擬通過本公司 110 年第二季至第四季財務預測案。 3. 擬通過本公司公司治理自評報告。 4. 訂定本公司「董事會績效評估辦法」案。 5. 修訂本公司「董事選舉辦法」部分條文案。

股東會/董事會	開會日期	重要決議
		6. 修訂本公司「董事會議事規則」部分條文案。 7. 修訂本公司「內部控制制度」案。 8. 審查本公司關係人交易之價格及交易條件案。 9. 本公司會計主管代理人任命案(追認)。 10. 本公司稽核主管代理人任命案(追認)。 11. 現金增資發行新股供上櫃掛牌承銷並提請原股東放棄優先認股權案。 12. 召開本公司 110 年股東常會相關事宜(新增討論事項)。
董事會	110.05.13	1. 本公司截至民國 110 年 03 月 31 日止，帳列應收帳款/其他應收款/預付款項/存出保證金超過正常授信/交易期間三個月以上且金額重大者，評估是否轉列資金貸與案。 2. 本公司新店辦公室租約到期續租案。
董事會	110.06.17	1. 訂定本公司「核決權限表」案。 2. 討論變更召開民國 110 年股東常會開會日期、地點及相關事宜。
董事會	110.07.08	1. 擬訂本公司現金股利除息基準日及發放日等事宜案。 2. 擬訂本公司盈餘轉增資發行新股之增資基準日等事宜案。
董事會	110.08.11	1. 本公司截至民國 110 年 06 月 30 日止，帳列應收帳款/其他應收款/預付款項/存出保證金超過正常授信/交易期間三個月以上且金額重大者，評估是否轉列資金貸與案。
董事會	110.08.26	1. 擬辦理現金增資發行新股，供上櫃掛牌前之公開承銷案。 2. 訂定本公司「現金增資員工認股辦法」案。 3. 110 年度現金增資發行新股授予員工認股數額之分配案。 4. 審議本公司經理人中秋獎金發放案。 5. 修訂本公司「內部人新就(解)任資料申報作業程序」案。 6. 修訂本公司「內部稽核實施細則」案。
董事會	110.11.11	1. 本公司截至民國 110 年 09 月 30 日止，帳列應收帳款/其他應收款/預付款項/存出保證金超過正常授信/交易期間三個月以上且金額重大者，評估是否轉列資金貸與案。
董事會	110.12.10	1. 本公司 111 年度內部稽核計畫案。 2. 本公司 111 年度營運計畫暨預算案。 3. 審議本公司經理人年終獎金發放案。 4. 訂定薪資報酬委員會「111 年度工作計畫」。 5. 本公司因業務營運需要，擬向金融機構申請綜合融資契約展期且增加授信額度案。 6. 本公司擬向上海商業儲蓄銀行申請綜合融資契

股東會/董事會	開會日期	重要決議
		<p>約額度為美金貳佰萬元，暨授權董事長處理後續相關事宜。</p> <p>7. 本公司擬向凱基商業銀行申請綜合融資契約額度為新台幣捌千萬元，暨授權董事長處理後續相關事宜。</p> <p>8. 本公司財務報告簽證會計師之獨立性與適任性評估案。</p> <p>9. 擬變更本公司財務主管案。</p>
董事會	111.03.26	<p>1. 本公司 110 年度董事酬勞及員工酬勞分配案。</p> <p>2. 110 年度營業報告書及財務報告案。</p> <p>3. 本公司 110 年度盈餘分配案。</p> <p>4. 本公司 110 年度內部控制制度聲明書案。</p> <p>5. 本公司擬購買土地之不動產交易案。</p> <p>6. 本公司經理人異動案。</p> <p>7. 孫公司深圳千虹電子有限公司營運長異動案。</p> <p>8. 本公司擬發行國內第一次無擔保轉換公司債案。</p> <p>9. 修訂本公司「公司章程」部分條文案。</p> <p>10. 修訂本公司「取得或處分資產處理程序」部分條文案。</p> <p>11. 修訂本公司「企業社會責任實務守則」部分條文案。</p> <p>12. 修訂本公司「公司治理實務守則」部分條文案。</p> <p>13. 配合本公司年度薪資調整，審議本公司經理人薪資報酬案。</p> <p>14. 本公司擬全面提前改選董事及獨立董事案。</p> <p>15. 董事會提名及審議董事(含獨立董事)候選人名單案。</p> <p>16. 解除本公司新任董事競業禁止之限制案。</p> <p>17. 召開本公司 111 年股東常會相關事宜。</p>

(十二)最近年度及截至年報刊印日止，董事或監察人對董事會通過重要決議有不同意見且有紀錄或書面聲明者，其主要內容：無。

(十三)最近年度(110年)及截至公開說明書刊印日止，公司董事長、總經理、會計主管、財務主管、內部稽核主管、公司治理主管及研發主管等辭職解任情形之彙總：

職稱	姓名	到任日期	解任日期	辭職或解任原因
稽核主管	林宜璟	108年4月1日	110年3月26日	原稽核主管林宜璟於110年3月26日因內部職務調整由范淑惠擔任，並提110年3月26日董事會通過。

職稱	姓名	到任日期	解任日期	辭職或解任原因
財務主管	賴儷今	95年2月24日	110年12月14日	原財務主管賴儷今於110年12月14日因內部職務調整由楊正男擔任，並提110年12月14日董事會通過。
子公司營運長	汪木金	109年1月6日	111年3月24日	原孫公司深圳千虹電子有限公司營運主管汪木金於111年3月24日因內部職務調整由楊承憲擔任，並提111年3月24日董事會通過。

五、簽證會計師公費資訊

公司有下列情事者，應揭露會計師公費：

- (一)給付簽證會計師、簽證會計師所屬事務所及其關係企業之非審計公費占審計公費之比例達四分之一以上者，應揭露審計與非審計公費金額及非審計服務內容：

金額單位：新臺幣仟元

會計師事務所名稱	會計師姓名	會計師查核期間	審計公費	非審計公費	合計	備註
資誠聯合會計師事務所	杜佩玲 陳晉昌	110.01.01 ~ 110.12.31	2,520	460	2,980	非審計公費－主要係稅務簽證費用。

- (二)更換會計師事務所且更換年度所支付之審計公費較更換前一年度之審計公費減少者，應揭露審計公費減少金額、比例及原因：無此情形。

- (三)審計公費較前一年度減少達百分之十以上者，應揭露審計公費減少金額、比例及原因：無此情形。

六、更換會計師資訊

(一)關於前任會計師

更換日期	109年03月20日		
更換原因及說明	日正聯合會計師事務所之內部輪調，自民國108年7月1日起本公司之簽證會計師，由原陳依玲會計師及陳枝凌會計師，變更為陳依玲會計師及陳燦煌會計師。		
說明係委任人或會計師終止或不接受委任	當事人 情況	會計師	委任人
	主動終止委任	V	
	不再接受(繼續)委任		
最近兩年內簽發無保留意見以外之查核報告書意見及原因	無		
與發行人有無不同意見	有		會計原則或實務
			財務報告之揭露
			查核範圍或步驟
			其他
	無	V	
	說明		
其他揭露事項 (本準則第十條第六款第一目之四至第一目之七應加以揭露者)	無		

更換日期	109年05月13日		
更換原因及說明	因公司營運需求，自民國109年5月13日起本公司之簽證會計師，由原日正聯合會計師事務所陳依玲會計師及陳燦煌會計師，變更為資誠聯合會計師事務所杜佩玲會計師及陳晉昌會計師。		
說明係委任人或會計師終止或不接受委任	當事人	會計師	委任人
	情況		
	主動終止委任		V
	不再接受(繼續)委任		
最近兩年內簽發無保留意見以外之查核報告書意見及原因	無		
與發行人有無不同意見	有		會計原則或實務
			財務報告之揭露
			查核範圍或步驟
			其他
	無	V	
	說明		
其他揭露事項 (本準則第十條第六款第一目之四至第一目之七應加以揭露者)	無		

(二)關於繼任會計師

事務所名稱	日正聯合會計師事務所
會計師姓名	陳依玲會計師、陳燦煌會計師
委任之日期	109年03月20日
委任前就特定交易之會計處理方法或會計原則及對財務報告可能簽發之意見諮詢事項及結果	無
繼任會計師對前任會計師不同意見事項之書面意	無

事務所名稱	資誠聯合會計師事務所
會計師姓名	杜佩玲會計師、陳晉昌會計師
委任之日期	109年05月13日
委任前就特定交易之會計處理方法或會計原則及對財務報告可能簽發之意見諮詢事項及結果	無
繼任會計師對前任會計師不同意見事項之書面意	無

七、公司之董事長、總經理、負責財務或會計事務之經理人，最近一年內曾任職於簽證會計師所屬事務所或其關係企業者：無。

八、最近年度及截至年報刊印日止，董事、監察人、經理人及持股比例超過百分之十之股東股權移轉及股權質押變動情形

(一)董事、監察人、經理人及持股比例超過百分之十以上之股東股權移轉及股權質押變動情形：

單位：股

職稱	姓名	109 年度		110 年度		111 年度 截至 4 月 30 日止	
		持有股數 增(減)數	質押股數 增(減)數	持有股數 增(減)數	質押股數 增(減)數	持有股數 增(減)數	質押股數 增(減)數
董事暨比例超過 10%之股東	柏虹投資股份有限公司	206,305	—	86,648	—	—	—
	代表人：高治宏	32,563	—	72,709	—	77,000	—
董事	泓匯股份有限公司	42,809	—	17,979	—	—	—
	代表人：高旻宏	19,965	—	23,385	—	—	—
副總經理	許世傑	6,655	—	(29,205)	—	—	—
董事暨處長	詹博翔	3,827	—	4,607	—	—	—
董事	中華開發優勢創業投資有限合夥	100,000	—	42,000	—	—	—
獨立董事	何祖舜	—	—	—	—	—	—
獨立董事	林金鳳	—	—	—	—	—	—
獨立董事	蘇俊年	—	—	—	—	—	—
協理(註 1)	汪木金	23,100	—	26,802	—	(18,000)	—
協理	黃朝湧	5,154	—	2,164	—	—	—
協理	林麗卿	2,796	—	(6,826)	—	—	—
協理	李尹琳	(4,006)	—	(7,983)	—	—	—
協理	柯恩典	998	—	(18,963)	—	—	—
協理	林佳樺	3,811	—	(24,400)	—	—	—
協理	楊承憲	6,905	—	8,900	—	—	—
財會處協理	楊正男	3,000	—	(8,740)	—	—	—
處長	賴儷今	1,331	—	(24,741)	—	—	—
資深經理	張榮富	4,544	—	(9,092)	—	—	—
會計主管	許郁雯	250	—	(3,895)	—	—	—
稽核主管(註 2)	林宜璟	—	—	—	—	—	—
稽核主管(註 3)	范淑惠	—	—	—	—	—	—
比例超過 10%之股東	韋虹資產股份有限公司	206,305	—	86,648	—	—	—

註 1：於 109 年 3 月 20 日經董事會通過聘任，並於 111 年 3 月 29 日因個人因素卸任，僅表達截止 111 年 3 月 29 日股數增減變動。

註 2：於 108 年 5 月 15 日經董事會通過聘任，並於 110 年 3 月 26 日因個人因素卸任。

註 3：於 110 年 3 月 26 日經董事會通過聘任。

(二)董事、監察人、經理人及持股比例超過百分之十之股東股權移轉之相對人為關係人之資訊：

111年4月30日；單位：股；新台幣元

姓名	股權移轉原因	交易日期	交易相對人	交易相對人與公司、董事、監察人、經理人及持股比例超過百分之十股東之關係	股數	交易價格
高治宏	買賣	108.01.08	楊正男	本公司協理	25,000	30.00
高治宏	買賣	108.04.26	楊正男	本公司協理	25,000	30.00
高治宏	買賣	108.05.11	林麗卿	本公司協理	10,000	30.00
高治宏	買賣	108.07.25	詹博翔	本公司副總經理	10,000	30.00
高治宏	買賣	108.07.25	林佳樺	本公司協理	45,000	30.00
高治宏	買賣	108.07.30	林麗卿	本公司協理	5,000	30.00
高治宏	買賣	108.07.30	黃朝湧	本公司協理	20,000	30.00
高治宏	買賣	108.08.13	中華開發優勢創業投資有限合夥	本公司董事	1,000,000	34.00

(三)董事、監察人、經理人及持股比例超過百分之十之股東股權質押之相對人為關係人之資訊：無。

九、持股比例占前十名之股東，其相互間為關係人或為配偶、二親等以內之親屬關係之資訊：

111年4月18日；單位：股；%

姓名	本人持有股份		配偶、未成年子女持有股份		利用他人名義合計持有股份		前十大股東相互間具有關係人或配偶、二親等以內之親屬關係，其名稱或姓名及關係		備註
	股數	持股比例	股數	持股比例	股數	持股比例	名稱(或姓名)	關係	
韋虹資產股份有限公司 代表人：高治宏	4,419,053	18.48%	—	—	—	—	高治宏	負責人	—
	802,921	3.36%	5,040	0.02%	8,838,106	36.96%	高旻宏	兄弟	—
柏虹投資股份有限公司 代表人：高治宏	4,419,053	18.48%	—	—	—	—	高治宏	負責人	—
	802,921	3.36%	5,040	0.02%	8,838,106	36.96%	高旻宏	兄弟	—
中華開發優勢創業投資有限合夥 代表人：林東珊	2,142,000	8.96%	—	—	—	—	—	—	—
	—	—	—	—	—	—	—	—	—
泓匯股份有限公司 代表人：高旻宏	916,975	3.84%	—	—	—	—	高旻宏	負責人	—
	442,650	1.85%	—	—	916,975	3.84%	高治宏	兄弟	—
高治宏	802,921	3.36%	5,040	0.02%	8,838,106	36.96%	高旻宏	兄弟	—
							韋虹資產股份有限公司 代表人：高治宏	負責人	—
							柏虹投資股份有限公司 代表人：高治宏	負責人	—
國泰創業投資股份有限公司 代表人：張仁和	540,000	2.26%	—	—	—	—	—	—	—
	—	—	—	—	—	—	—	—	—
高旻宏	442,650	1.85%	—	—	916,975	3.84%	高治宏	兄弟	—
							泓匯股份有限公司 代表人：高旻宏	負責人	—
陳俊榮	358,223	1.50%	—	—	—	—	高旻宏	姻親 二等親	—
陳信安	270,400	1.13%	—	—	—	—	—	—	—
黃筠珊	264,530	1.11%	—	—	—	—	—	—	—

十、公司、公司之董事、監察人、經理人及公司直接或間接控制之事業對同一轉投資事業之持股數，並合併計算綜合持股比例：

111年4月30日；單位：股

轉投資事業 (註)	本公司投資		董事、監察人、經理人及直接或間接控制事業之投資		綜合投資	
	股數	持股比例	股數	持股比例	股數	持股比例
Nichtek Industrial Co., Limited	18,591,400	100 %	-	-	18,591,400	100 %
穩得實業株式會社	500	100 %	-	-	500	100 %
WENDELL PTE. LTD.	100,000	100 %	-	-	100,000	100 %
WENDELL KOREA CO., LTD	10,000	100 %	-	-	10,000	100 %
深圳千虹電子有限公司	-	-	-	100 %	-	100 %
蘇州市連虹電子有限公司	-	-	-	100 %	-	100 %
穩得電性檢測股份有限公司	6,020,000	100 %	-	-	6,020,000	100 %

註：係公司採用權益法之投資。

肆 募資情形

一、資本及股份

(一)股本來源

1. 股份種類：

最近五年度及截至年報刊印日止股本變動之情形

年月	發行價格(元)	核定股本		實收股本		備註		
		股數(千股)	金額(千元)	股數(千股)	金額(千元)	股本來源	以現金以外之財產抵充股款者	其他
99.06	10	8,000	80,000	8,000	80,000	盈餘轉增資 10,000 千元	無	註 1
99.08	10	10,000	100,000	10,000	100,000	現金增資 20,000 千元	無	註 2
105.02	10	11,000	110,000	11,000	110,000	現金增資 10,000 千元	無	註 3
105.03	10	12,000	120,000	12,000	120,000	現金增資 10,000 千元	無	註 4
106.07	30	30,000	300,000	13,000	130,000	現金增資 10,000 千元	無	註 5
106.10	10	30,000	300,000	14,300	143,000	盈餘轉增資 13,000 千元	無	註 6
107.09	10	30,000	300,000	15,730	157,300	盈餘轉增資 14,300 千元	無	註 7
108.07	10	30,000	300,000	17,303	173,030	盈餘轉增資 15,730 千元	無	註 8
108.08	42	30,000	300,000	20,303	203,030	現金增資 30,000 千元	無	註 9
109.08	10	30,000	300,000	21,318	213,181	盈餘轉增資 10,151 千元	無	註 10
110.08	10	30,000	300,000	21,745	217,445	盈餘轉增資 4,264 千元	無	註 11
110.11	68	30,000	300,000	23,908	239,085	現金增資 21,640 千元	無	註 12

註 1：99 年 06 月 28 日北府經司字第 0993095643 號，核准增加資本額 10,000 千元。

註 2：99 年 08 月 27 日北府經司字第 0993151391 號，核准增加資本額 20,000 千元。

註 3：105 年 02 月 18 日新北府經司字第 1055131116 號，核准增加資本額 10,000 千元。

註 4：105 年 03 月 25 日新北府經司字第 1055149683 號，核准增加資本額 10,000 千元。

註 5：106 年 07 月 19 日新北府經司字第 1068045353 號，核准增加資本額 10,000 千元。

註 6：106 年 10 月 11 日新北府經司字第 1068065645 號，核准增加資本額 13,000 千元。

註 7：107 年 09 月 17 日新北府經司字第 1078060609 號，核准增加資本額 14,300 千元。

註 8：108 年 07 月 02 日新北府經司字第 1088043627 號，核准增加資本額 15,730 千元。

註 9：108 年 08 月 23 日新北府經司字第 1088057971 號，核准增加資本額 30,000 千元。

註 10：109 年 08 月 05 日新北府經司字第 1098056093 號，核准增加資本額 10,151 千元。

註 11：110 年 08 月 19 日新北府經司字第 1108058226 號，核准增加資本額 4,264 千元。

註 12：110 年 11 月 25 日新北府經司字第 1108081807 號，核准增加資本額 21,640 千元。

111年4月30日；單位：股

股份種類	核定股本			備註
	流通在外股份	未發行股份	合計	
普通股	23,908,513	6,091,487	30,000,000	上市(櫃)股票

2. 若經核准準以總括申報制度募集發行有價證券者，另應揭露核准金額、預定發行及已發行有價證券之相關資訊：不適用。

(二)股東結構

111年4月18日/單位：人；股；%

股東結構 數量	政府機構	金融機構	其他法人	個人	外國機構及外國 人	合計
人數	—	2	12	2,697	9	2,720
持有股數	—	14,000	12,633,152	10,858,684	402,677	23,908,513
持有比率	—	0.06%	52.84%	45.42%	1.68%	100.00%

(三)股權分散情形(每股面額10元)

1. 普通股

111年4月18日；單位：人；股；%

持股分級	股東人數	持有股數	持股比例
1 至 999	617	76,484	0.32%
1,000 至 5,000	1,830	3,248,844	13.59%
5,001 至 10,000	147	1,123,951	4.70%
10,001 至 15,000	33	417,449	1.75%
15,001 至 20,000	21	381,114	1.59%
20,001 至 30,000	24	573,984	2.40%
30,001 至 40,000	7	260,860	1.09%
40,001 至 50,000	5	233,940	0.98%
50,001 至 100,000	12	811,404	3.39%
100,001 至 200,000	14	2,204,678	9.22%
200,001 至 400,000	3	893,153	3.74%
400,001 至 600,000	2	982,650	4.11%
600,001 至 800,000	—	—	—
800,001 至 1,000,000	2	1,719,896	7.19%
1,000,001 股以上	3	10,980,106	45.93%
合計	2,720	23,908,513	100.00%

2. 特別股：不適用

(四)主要股東名單：

111年4月18日；單位：股；%

主要股東名稱	股份	持有股數	持股比例
韋虹資產股份有限公司		4,419,053	18.48%
柏虹投資股份有限公司		4,419,053	18.48%
中華開發優勢創業投資有限合夥		2,142,000	8.96%
泓匯股份有限公司		916,975	3.84%
高治宏		802,921	3.36%
國泰創業投資股份有限公司		540,000	2.26%
高旻宏		442,650	1.85%
陳俊榮		358,223	1.50%
陳信安		270,400	1.13%
黃筠珊		264,530	1.11%

(五)最近二年度每股市價、淨值、盈餘、股利及相關資料

單位：新台幣元；千股

項目		年度		109年度	110年度	當年度截至111年3月31日 (註8)
每股市價 (註1)	最高			未上市/櫃	221.50	152.50
	最低			未上市/櫃	137.00	108.50
	平均			未上市/櫃	184.14	131.46
每股淨值 (註2)	分配前			28.23	39.03	—
	分配後			25.23	33.24	—
每股盈餘	加權平均股數	調整前		21,318	22,083	23,908
		調整後		21,318	22,083	23,908
	每股盈餘(註3)	調整前		4.32	8.54	—
		調整後		4.23	8.54	—
每股股利	現金股利			3.00	5.80	—
	無償配股	盈餘配股		0.20	—	—
		資本公積配股		—	—	—
	累積未付股利(註4)			—	—	—
投資報酬分析	本益比(註5)			未上市/櫃	21.56	—
	本利比(註6)			未上市/櫃	31.75	—
	現金股利殖利率(註7)			未上市/櫃	3.15%	—

註1：列示各年度普通股最高及最低市價，並按各年度成交值與成交量計算各年度平均市價。

註2：請以年底已發行之股數為準並依據董事會或次年度股東會決議分配之情形填列。

註3：如有因無償配股等情形而須追溯調整者，應列示調整前及調整後之每股盈餘。

- 註4：權益證券發行條件如有規定當年度未發放之股利得累積至有盈餘年度發放者，應分別揭露截至當年度止累積未付之股利。
- 註5：本益比＝當年度每股平均收盤價／每股盈餘。
- 註6：本利比＝當年度每股平均收盤價／每股現金股利。
- 註7：現金股利殖利率＝每股現金股利／當年度每股平均收盤價。
- 註8：截至年報刊印日之財務資料尚未經會計師核閱。

(六)公司股利政策及執行狀況

1. 公司章程所訂之股利政策

本公司年度總結算如有盈餘，應先提繳稅款、彌補虧損，次提百分之十為法定盈餘公積，但法定盈餘公積累積已達本公司資本額時，不在此限，並依法令規定提列或主管機關規定提撥或迴轉特別盈餘公積後，如尚有盈餘，其餘額再加計以前年度累積未分配盈餘，由董事會擬具盈餘分派議案，提請股東會決議分派股東紅利。

本公司為配合目前及未來之發展計畫、考量投資環境、資金需求及國內外競爭狀況，並兼顧股東利益等因素，於前項可供分配盈餘中提撥不低於10%分配股東股息紅利，得以現金或股票方式為之，其中現金股利不得低於股利總額10%。

2. 本次股東會擬議股利分派之情形

本公司110年度盈餘分配議案業經111年3月24日董事會通過，預計於111年6月16日經股東常會決議通過，通過配發股東現金股利新台幣138,669千元(每股5.8元)，股東股票股利新台幣0千元，合計新台幣138,669千元(每股5.8元)。

(七)本次股東會擬議之無償配股對公司營業績效及每股盈餘之影響

本公司本年度並無無償配股，故對本公司營運績效及每股盈餘無重大影響。

(八)員工、董事及監察人酬勞

1. 公司章程所載員工、董事及監察人酬勞之成數或範圍

本公司當年度如有獲利(即稅前利益扣除分配員工酬勞及董監酬勞前之利益)，扣除累積虧損後，如尚有餘額，應由董事會提撥年度獲利不低於1.5%作為員工酬勞，及不高於3%作為董事、監察人酬勞。前項員工酬勞得以股票或現金為之，其分派對象得包括符合一定條件之控制或從屬員工，該一定條件由董事會訂定之，董事、監察人酬勞限以現金為之。

2. 本期估列員工、董事及監察人酬勞金額之估列基礎、以股票分派之員工酬勞之股數計算基礎及實際分派金額若與估列數有差異時之會計處理

年度財務報告通過發布日前經董事會決議之發放金額有重大變動時，該變動調整原提列年度費用，年度財務報告通過發布日後若金額仍有變動，則依會計估計變動處理，於次一年度調整入帳。

3. 董事會通過分派酬勞情形

(1)以現金或股票分派之員工酬勞及董事、監察人酬勞金額。若與認列費用年度估列金額有差異，應揭露差異數、原因及處理情形：

本公司110年度員工酬勞及董事、監察人酬勞金額業經111年3月24日董

事會通過，決議配發員工酬勞新台幣 3,598 千元及董事酬勞新台幣 3,598 千元，全數以現金分派，與認列費用年度估列金額並無差異。

(2)以股票分派之員工酬勞金額占本期稅後純益及員工酬勞總額合計數之比例：不適用。

4. 前一年度員工、董事及監察人酬勞之實際分派情形（包括分派股數、金額及股價）、其與認列員工、董事及監察人酬勞有差異者並應敘明差異數、原因及處理情形：

本公司109年度員工酬勞及董事、監察人酬勞分配案業已於110年7月8日股東常會報告，配發員工酬勞1,725千元及董監酬勞1,725千元，未有估列與實際配發差異情形。

(九)買回本公司股份情形：無

二、公司債辦理情形：

公司債種類	國內第1次無擔保轉換公司債	
發行(辦理)日期	111年 月 日(註1)	
面額	新台幣100,000元	
發行及交易地點	不適用	
發行價格	101%(溢價發行)	
總額	新台幣404,000,000元	
利率	0%	
期限	3年期 到期日：114年 月 日(註1)	
保證機構	不適用	
受託人	台北富邦商業銀行股份有限公司	
承銷機構	富邦綜合證券股份有限公司	
簽證律師	翰辰法律事務所 邱雅文律師	
簽證會計師	資誠聯合會計師事務所 杜佩玲、陳晉昌會計師	
償還方法	除轉換為本公司普通股或行使賣回權及本公司提前收回或由證券商營業處所買回註銷外，到期時按債券面額以現金一次償還	
未償還本金	註1	
贖回或提前清償之條款	請參閱本公司國內第一次無擔保換公司債發行及轉換辦法	
限制條款(註4)	無	
信用評等機構名稱、評等日期、公司債評等結果	不適用	
附其他權利	截至年報刊印日止已轉換(交換或認股)普通股、海外存託憑證或其他有價證券之金額	註1
	發行及轉換(交換或認股)辦法	請參閱本公司國內第一次無擔保換公司債發行及轉換辦法
發行及轉換、交換或認股辦法、發行條件對股權可能稀釋情形及對現有股東權益影響	註1	
交換標的委託保管機構名稱	不適用	

註1：國內第一次無擔保轉換公司債於111年3月31日向金融監督管理委員會申報辦理發行，並於111年5月3日取得金融監督管理委員會申報生效核備函文，截至年報刊印日止，尚未完成發行掛牌程序。

三、特別股辦理情形：無。

四、海外存託憑證辦理情形：無。

五、員工認股權憑證及限制員工權利新股辦理情形：無。

六、併購或受讓他公司股份發行新股辦理情形：無。

七、資金運用計畫執行情形：

截至年報印出日止，本公司前各次現金增資、併購或受讓他公司股份發行新股或發行公司債及私募有價證券計畫之實際完成日距申報時未逾三年者，有 108 年 8 月所辦理之現金增資案件及 110 年度上櫃前現金增資案件。茲將其計畫內容、執行情形及效益說明如下：

(一)108 年 8 月現金增資案

1. 計畫內容

- (1)主管機關核准日期及文號：108 年 8 月 23 日新北府經司字第 1088057971 號函。
- (2)計畫所需資金總額：新台幣 126,000 千元整。
- (3)資金來源：現金增資發行普通股 3,000 千股，每股面額新台幣 10 元，每股發行價格新台幣 42 元，募集資金總額為新台幣 126,000 千元。
- (4)計畫項目與資金預定運用進度

單位：新台幣千元

計畫項目	預定完成日期	所需資金總額	預定資金運用進度
			108 年第三季
充實營運資金	108 年第三季	126,000	126,000

(5)預計效益

預計資金到位後，將有利於本公司業務拓展及強化財務結構。

2. 執行情形及效益評估

(1)執行情形

單位：新台幣千元

計畫項目	截至 108 年第三季執行情形		進度超前或落後之原因及改進計畫	
充實營運資金	支用金額	預定	126,000	此次計畫案業已依預定計畫於 108 年第三季執行完畢。
		實際	126,000	
	執行進度	預定	100.00%	
		實際	100.00%	

(2)效益評估

單位：%

項目 / 年度		108 年第二季 (募資前)	108 年第三季 (募資後)
財務結構	負債比率	55.25	46.53
	長期資金占不動產、 廠房及設備比率	736.25	886.35
償債能力	流動比率	160.88	195.97
	速動比率	117.15	153.68

108 年度募集資金 126,000 千元係用於充實營運資金，已依計畫全數執行完畢。募資後之負債比率由 55.25% 下降至 46.53%、長期資金占不動產、廠房及設備比率由 736.25% 提升至 886.35%、流動比率由 160.88% 上升至 195.97% 及速動比率由 117.15% 上升至 153.68%，由此可知，本公司募資後之財務結

構及償債能力已獲得顯著改善，有助於強化本公司營運發展。

(二)110 年度上櫃前現金增資案

1. 計畫內容

- (1)主管機關核准日期及文號：110 年 9 月 14 日證櫃審字第 1100010394 號函。
- (2)計畫所需資金總額：新台幣 210,466 千元整。
- (3)資金來源：現金增資發行普通股 2,164 千股，每股面額新台幣 10 元，競價拍賣底價(最低承銷價格)為每股新台幣 61.82 元，依投標價格高者優先得標，每一得標人應依其得標價格認購。公開申購承銷價格以各得標單之價格及其數量加權平均所得價格新台幣 111.01 為之，惟均價高於最低承銷價格之 1.1 倍，故公開申購承銷價格以每股新台幣 68 元溢價發行，募集總金額為新台幣 210,466 千元。
- (4)計畫項目與資金預定運用進度

單位：新台幣千元

計畫項目	預定完成日期	所需資金總額	預定資金運用進度
			110 年第四季
充實營運資金	110 年第四季	210,466	210,466

(5)預計效益

本公司本次現金增資所募集之資金 210,466 千元擬用以充實營運資金，預計於 110 年第四季完成募集，資金運用進度係考量申報及募集資金所需之作業時程而定，於資金到位後隨即投入支應公司營運所需之相關資金需求，除可增加長期資金穩定性外，亦可健全財務結構並降低公司經營風險，有助於提高公司資金靈活調度之彈性及未來中長期發展。

2. 執行情形及效益評估

(1)執行情形

單位：新台幣千元

計畫項目	截至 110 年第四季執行情形			進度超前或落後之原因及改進計畫
充實營運資金	支用金額	預定	210,466	此次計畫案業已依預定計畫於 110 年第四季執行完畢。
		實際	210,466	
	執行進度	預定	100.00%	
		實際	100.00%	

資料來源：公開資訊觀測站

伍 營運概況

一、業務內容

(一)業務範圍

1. 所營業務之主要內容

本公司主係從事電磁相容及線路保護元件之銷售及電磁相容與無線射頻認證測試之整合性服務，產品廣泛應用於網路通訊、安全監控、工業用電腦、車用電子、電源供應器及其他消費性電子等領域，並以自有品牌「Nichtek」及代理「Bourns」品牌元件行銷全球。本公司所營業務主要內容如下：

- (1) 有關五金零件機械電料及廢品（管制品除外）之買賣及加工。
- (2) 通訊產品之銷售或製造加工買賣零售及代理業務。（行動電話傳呼機車用持聽筒組可攜式免持聽筒組）
- (3) 有關代理國內外廠商報價投標經銷業務。
- (4) 有關前項之進出口貿易業務。

F113010 機械批發業

F113020 電器批發業

F113030 精密儀器批發業

F118010 資訊軟體批發業

F119010 電子材料批發業

F213010 電器零售業

F213040 精密儀器零售業

F218010 資訊軟體零售業

F219010 電子材料零售業

ZZ99999 除許可業務外，得經營法令非禁止或限制之業務

F401021 電信管制射頻器材輸入業

2. 營業比重

單位：新台幣仟元；%

年度 產品項目	109 年度		110 年度	
	營業收入 淨額	比重(%)	營業收入 淨額	比重(%)
元件銷售-代理	795,236	54.30	1,020,924	53.90
元件銷售-自有	529,989	36.19	716,486	37.82
勞務收入-測試認 證	139,050	9.50	156,797	8.28
合計	1,464,275	100.00	1,894,207	100.00

3. 公司目前之商品（服務）項目

商品	用途
元件銷售- Protection Devices	於 PCB 電路板設計時使用於靜電防護/過電流過電壓防護之功能，應用於各式 PC、筆記型電腦、工業用電腦、網路通訊產品、物聯網、安全監控、車用電子與電動機車/汽車相關應用。
元件銷售- EMI Devices	於 PCB 電路板設計時使用於改善電磁干擾問題，應用於各式 PC、筆記型電腦、工業用電腦、網路通訊產品、物聯網、安全監控、車用電子與電動機車/汽車相關應用。
元件銷售- Modular Products	模組化集成式過電壓保護產品，可為客戶在設計上帶來空間上節省，應用於網路通訊產品，安全監控及戶外電源相關應用。
認證測試-電磁相容	提供電腦資訊消費性產品、監控門禁產品、居住/商業-輕工業類產品、醫療儀器產品、警報設備產品、工科醫療產品、網通(有線/無線)等產品之電磁干擾 EMI 及電磁耐受性 EMS 檢測報告製、檢測場地之提供、並提供設計修改電子產品之規格與功能，以符合各國 EMC 法規之標準。
認證測試-無線 RF	提供客戶:歐洲 CE、美洲 FCC、加拿大 ISED、台灣 NCC、日本 MIC... 等地，無線低功率相關射頻測試與認證服務 (WIFI、BT、RFID、NFC、LPWAN)，以符合各國 RF 法規之標準，並取得無線射頻認可 ID 及證書。
認證測試-安規認證	提供安全規範(Safety)測試與認證、電子電機產品能效測試與認證、電子電機產品國際認證等服務。

4. 計畫開發之新商品（服務）：

穩得一直致力於研發新型抗電磁干擾、線路保護元件，同時在實驗室安規服務跟上市場的變動。未來在 5G/物聯網/AI 等領域均需要更高頻率、高速率及高頻寬之抑制電磁波，與各類干擾的小型化與高性能之濾波器/瞬態突波吸收抑制器、高能量型浪湧吸收保護器、高速通訊乙太網路保護模組，以及符合汽車市場相關應用之高耐受性車規電磁波吸收抑制濾波器、突波吸收保護器等，均是穩得持續並致力規劃與研發之目標產品。

(二) 產業概況

1. 產業之現況與發展

元件銷售：

隨著電子技術的發展，舉凡智慧電子產品中的網路通訊、物聯網、安全監控、工業電腦、車用電子、消費性電子等日益發達，電磁環境日益複雜和惡化，使得電子產品的電磁相容性 (EMC)，包括電磁干擾(EMI)與電磁耐受性(EMS)問題也受到各

國政府和生產企業的日益重視。電子產品所產生的電磁干擾可能會造成電子產品本身或是對其他產品甚至於人類本身產生不良的影響，電磁干擾與電磁耐受性問題已受到各國政府和生產企業的日益重視。

本公司銷售元件產品線齊全且應用層面廣，茲就本公司主要銷售應用市場-網路通訊、物聯網、安全監控之產業狀況分析如下：

(1)網路通訊

因應人工智慧、電競、高畫質影音等應用持續增溫下，國際網路服務大廠將持續投入超大型資料中心的建置，在交換器晶片、光纖模組產能陸續到位之下，將帶動 400G 以上高階交換器出貨轉趨增溫。另一方面，有鑑於全球行動通訊產業逐步進入由 4G 轉至 5G 的過渡時期，全球電信商的發展重心均聚焦於 5G 技術的實驗測試與核心設備導入，加速投入 5G 網路基礎建設的建置，並將逐步驅動小型基地台的市場需求漸趨浮現，成為台廠積極爭取的目標。在受惠於資料中心及 5G 應用需求發酵，我國網通設備製造業景氣將呈現成長態勢。

資策會產業情報研究所(MIC)指出，110年全球通訊產業達6,756億美元(約新台幣19兆元)，成長率19.5%，展望111年，行動/固網升級動能持續創造市場成長機會，不過受到上游漲價、貨運等供應鏈議題影響，全球成長率預估為1.5%。110年台灣通訊整體產業達新台幣4.38兆元，成長率26.7%，展望111年，台灣通訊整體產業達新台幣4.55兆元，年成長3.8%。臺灣通訊產業以硬體代工為主，整體占全球比重從2018年18.6% 穩定成長至2022年24.2%，隨著通訊設備業者積極布局5G，預估2022年臺灣5G產業產值將成長20.9%，達2.1兆新台幣，占臺灣整體通訊產值約45%。

(2)安全監控

美國國會於 2018年8月通過國防授權法案(NDAA)，禁止美國政府購買中國製造的監控攝影機，中國知名大廠皆被列名，加上美中貿易戰持續延燒，專業監控產品也在美國對中國第三批加徵 10%的關稅清單內，促使歐美廠商紛紛尋求中國以外的安控廠洽談代工合作事項。由於美中貿易戰如果美中雙方未能達成協議，安控產品關稅將提升至 25%，屆時台廠將更明確感受到轉單效應，對全球安控產業亦會造成洗牌效應，後續須持續關注關稅政策未來走。

安全監控產品近年來不斷往 AI 發展，加入了雲端技術、人臉辨識系統，不管是智慧商店、智慧城市等，更是先進國家發展的方向。全球安控市場規模愈來愈大，相關產品、解決方案等如雨後春筍般的出現。此外，各國大城推行智慧城市，及監控新冠病毒肺炎疫情下，安控需求增加，智慧安控產業的前景無限。根據Memoori Research AB調查報告指出，全球安控產品銷售在108年達到191.5億美元，預估至113年達358億美元以上的規模，成長86.95%。成長動能來自安控硬體和AI影像分析軟體的整合，及VSaaS (Video Surveillance as a Service) 的應用市場，並預測IP Video Camera (網路監控攝影機) 將成為未來商辦及工廠等建物應用的最主要感知設備。台灣智慧安防工業同業公會理事長表示台灣安控業在物聯網、人工智慧的趨勢，及雲端、大數據、邊緣運算

的全球需求下，安控業者強化跨界合作，規模不斷擴大。此外，台廠亦受惠美中貿易戰之轉單效應影響，國際市場以國安考量拒用中國大陸產品。

(3) 工業電腦

工業電腦 (Industrial PC, 簡稱IPC) 主要是指專供工業界使用的個人電腦，可作為工業控制器使用。工業電腦基本性能與相容性與同樣規格的商用個人電腦相差無幾，但是工業電腦更多的防護措施，注重的部份在不同環境下的穩定，如各類生產線控制，在惡劣的環境下要求穩定，如防塵、防水、防靜電與突波等。工業用電腦並不要求當前最高效能，只求達到符合系統的要求，需符合工業環境中的可靠性要求與穩定，否則用於生產線萬一遇到電腦當機，則可能造成嚴重損失，因此工業用電腦所要求的標準值都有要求符合嚴格的規範與擴充性。目前IPC已廣泛使用於通訊、工業自動化、醫療、環保、航空及人類生活各方面。

隨著物聯網時代來臨，許多智慧裝置連上雲端後高度客製化，可因應不同需求的工業電腦扮演資料採集、運算、溝通及連網等重要工作，工業電腦儼然成為物聯網浪潮的關鍵推手，加上工業物聯網有助於改善產業永續發展、降低營運成本、提升生產力等，在未來十年內將影響產業、價值鏈、商業模式與勞動力發展，此潮流趨勢將為工業電腦產業帶來龐大的潛在需求，並為該產業的成長帶來強大的動力。工業電腦發展趨勢由原先的工業自動化，擴及至辦公室自動化，更邁入家庭自動化的時代，未來無人商店、無人餐廳、無人銀行等各種無人化服務將會無所不在。而其他成長動能包括工廠自動化、基礎建設、建築自動化、醫療、運輸等，應用逐漸趨向於多元及跨產業。

拓璞產業研究院展望111年現代產業的自動化生產和基礎設施的智慧化監控，或將再次促動工業電腦、應用軟體、感測元件、自動化控制與新興通訊技術等共同結合為提升生產、服務與管理效率之關鍵，故工業電腦市場潛力可期，另根據MarketsandMarkets Research 110年11月報告顯示全球工業電腦市場規模預計將從110年的46億美元增長到115年的61億美元，複合年增長率為5.8%，主要係因新冠肺炎疫情，造成多數工廠生產停擺、產能減少，致使企業加速轉型帶動工業自動化應用，亦因物聯網及工業4.0發展所帶動。



資料來源：MarketsandMarkets Research(110/11)

測試認證：

電性測試實驗室主要是針對電子電氣產品提供電磁相容（EMC）、安全規範（Safety）、無線射頻（RF）與能效（Energy）之測試與檢測認證服務銷售，分別分析如下：

(1)電磁相容（EMC）

當電子電氣產品被使用時，皆會幅射出電磁波，此電磁波會對其他電子產品產生干擾現象，嚴重時，還會對使用者（我們人類）造成直接或間接之危害，影響層面包括交通工具（如飛機、汽車）的導航設備與駕駛控制系統、年長者的心律調整器、助聽器、甚至於醫院所使用的檢驗與照護儀器皆會產生重大影響。為了排除電磁干擾對設備與使用人員的影響，世界各先進國家（如台灣、美國、歐盟、日本與韓國…等）都已經針對EMC的檢測方法與測試標準立法管制，以保護各國人民之生命財產安全。各國EMC管制的對象包含了電腦類商品、家電商品、通訊導航商品、玩具類商品、醫療器材，甚至是汽機車、飛機、船舶等。

(2)安全規範(Safety)

電子電器產品所選用之材料性質、設計構造及使用方式等往往容易引起電擊與能量傷害險、火災與機械性傷害、輻射與化學傷害，因此造成對使用者（我們人類）生命安全的威脅。世界各國（如台灣、美國、歐盟、日本、中國大陸、韓國乃至於印度等國），皆已對Safety制訂強制法令管制，用以保護人身安全、環境衛生及公共危險之防範。各國Safety立法管制的產品涵蓋了資訊產品、家電產品、通訊產品、醫療器材、電池類產品等。在環保意識高漲與人身安全要求日益升高的今日，通過電磁相容（EMC）與安全規範（Safety）的檢測與認證要求，已然成為所有電子電氣產品行銷各國的必需手段。

(3)無線射頻（RF）

無線產品的應用近年來成長速度非常之快速，特別是無線通訊的相關產品，已然是未來電子消費性產品不可逃避的發展主流，除此之外，物聯網（IOT（Internet Of Things））的時代也已然悄悄來到，涵蓋的應用領域包含了穿戴式裝置、智慧家庭、各種應用聯網（如醫療聯網、車聯網）等終端產品。相關的整合性無線產品讓檢測工作變得更為複雜，而這些藉著無線通訊方式運作的多工性產品所需要的檢測項目變得極其繁瑣，因此需要更多且更精密的檢測技術和儀器來協助檢驗產品所應該符合的法令與測試標準，也因為這些無線通訊產品的電磁波較比一般電子電器產品來的更為強大，在產品使用時對於其他的電子電器產品造成電磁干擾的情形也更加嚴重，因此世界各國政府皆對此等無線產品的進口都立法制定相關強制的測試標準，如果無線產品未能符合各

國法規要求，將不得進口至各國販賣銷售。所以無線產品的測試與認證服務的需求勢必會大幅成長。

2. 產業上、中、下游之間的關聯性

穩得在產業鏈中位居中游，提供客戶一次性購足的服務流程，憑藉過去豐富的EMC經驗累積完整的產品線與建構EMC與安規認證實驗室的資源整合，大幅減少下游客戶產品認證費用與縮短新產品上市時間，協助客戶取得最大的商機。

元件銷售：

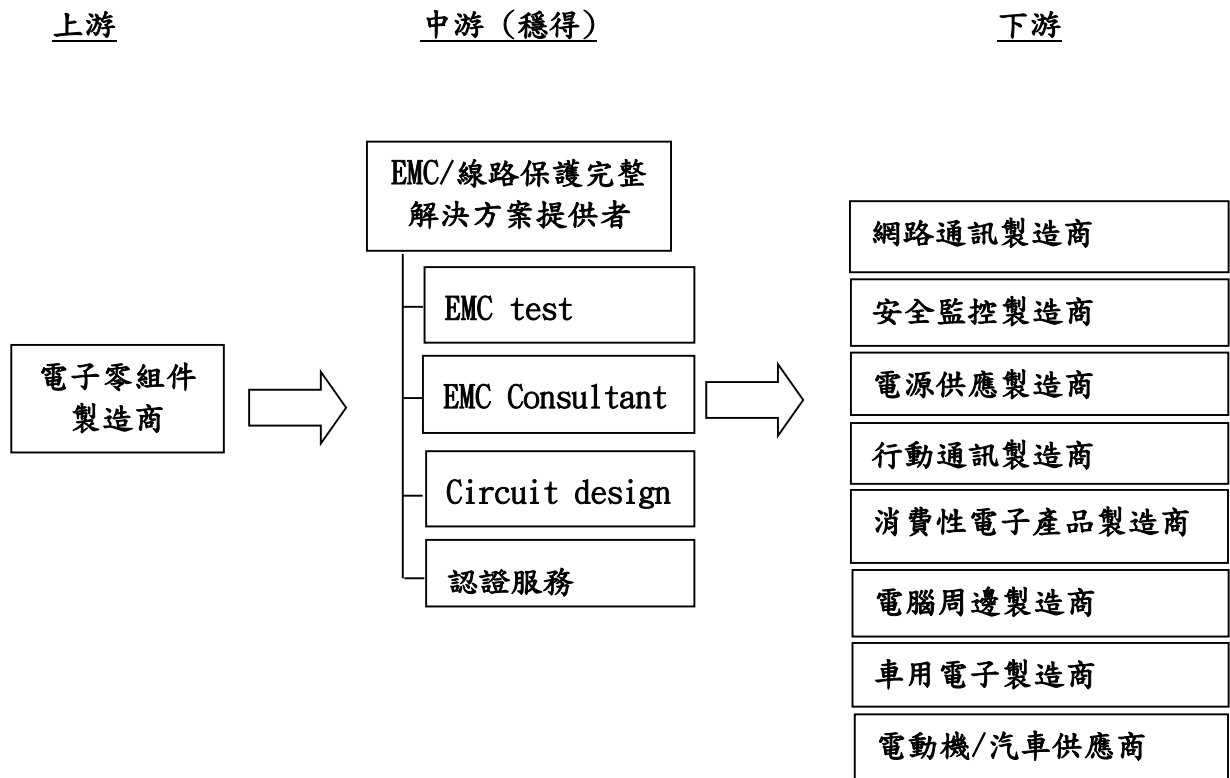

測試認證：

電磁相容 (EMC)、安全規範(Safety)與無線射頻 (RF)之測試服務，主要是代各國政府或各大驗證單位來執行產品檢測工作，因此本行業之上游除了測試設備製造商與電子零組件製造商外，另為各國政府機構或經各國政府授權之實驗室、驗證單位。其下游產業主要包含資訊硬體產品、家電產品及網路通訊產品等製造商，因此凡產品有電磁干擾或安全之虞，和是否符合無線電法規的技術規範者，均為檢測行業之服務範圍。

茲將 EMC、Safety、RF 測試服務與零組件銷售廠商之上、中、下游關係圖示如下：

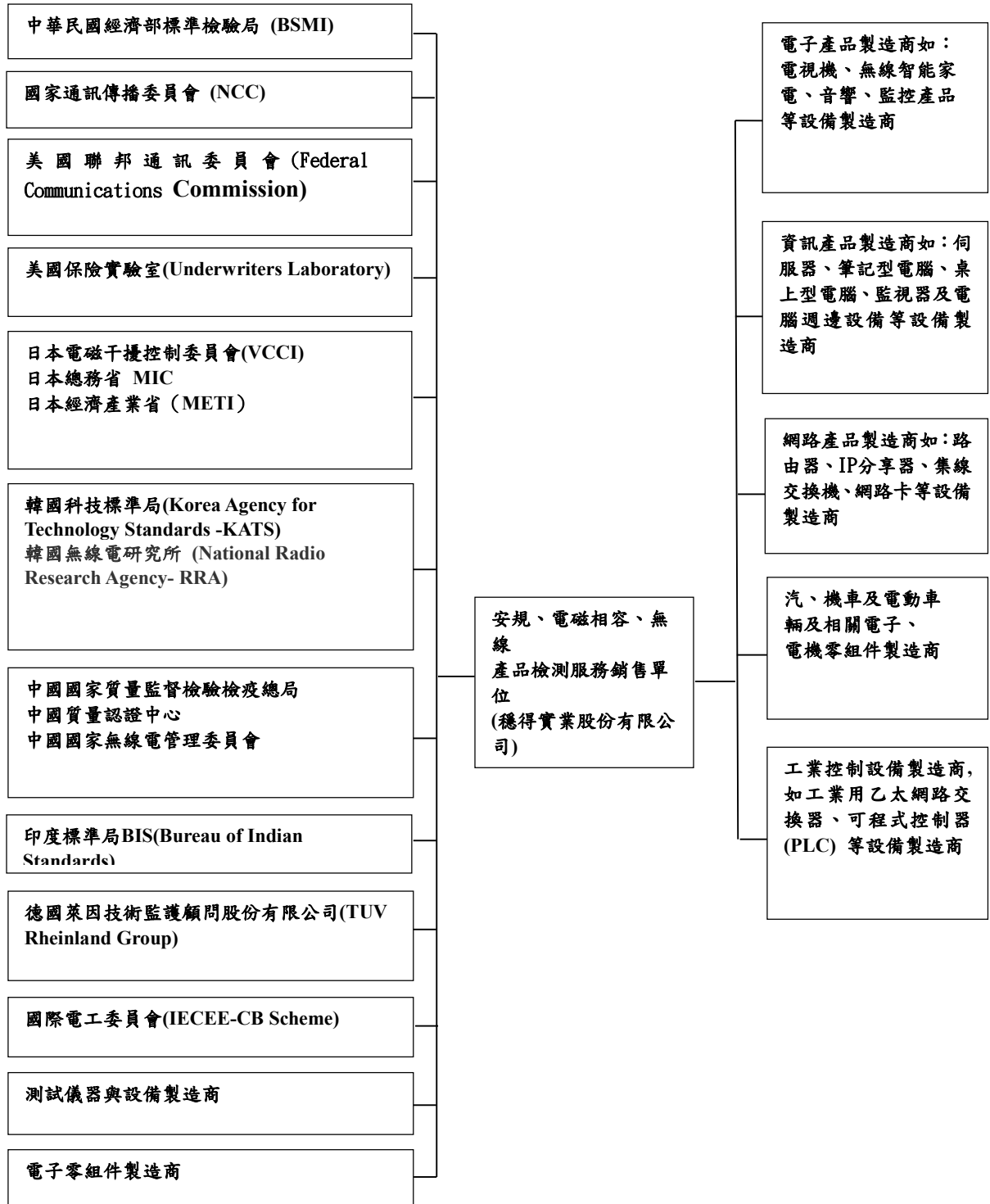

3. 產品之發展趨勢

(1) 服務產品朝垂直整合發展

傳統產業鏈中，上、中、下游都具各自門檻，在各自領域中，多難以相互跨足。

但穩得以服務為宗旨，下游客戶的問題及需求，透過穩得專業判斷與分析後，協助其與上游廠商一同構思解決方案，取得完美的結果，因此造就穩得可以跨足上、中、下游，成為串聯產業鏈的完美橋樑，也是各領域廠商及客戶的理想搭檔。

穩得秉持深耕服務產業，針對服務產品之垂直整合持續加強，以期能與產業一同持續升級與發展。

(2) 應用服務產品朝跨領域結合

以往單一產品設計研發應用，只會應用於單一目標市場上，但卻需要數個技術團隊支援，以達成產品成功驗證測試與佈局，耗時費力，各項成本極高。

現在單一產品多可設計應用於不同領域市場，但不同應用下，會在整合應用、法規測試驗證具不同之特殊需求，穩得提供強大的技術團隊並整合過往應用經驗及驗證測試平台之資源協助產業加速設計驗證與市場布局。

(3) 零件產品研發朝多功能應用及高可靠度進行

零件設計朝向輕薄短小設計早已是趨勢，在產品及應用蓬勃發展下，為加速產品布局規劃，在各種領域與應用之零件共用極大化及高信賴度，才能增加產品競爭力。

4. 市場競爭情形

市場上少有類似本公司”完整的 EMC 線路設計、零件供應到法規認證的經營模式”，提供客戶一次性購足的服務流程，穩得實業是市場上少數提供 EMC 解決方案與取得認證服務平台的廠商，以此營運模式提供客戶完整之整合性服務企業，穩得已率先搶攻市場商機並贏得良好商譽，加上本公司之技術團隊業已整合過往應用經驗及驗證測試平台，並搭配完整電子零組件銷售提供客戶一條龍服務。

(三) 技術及研發概況

1. 技術層次及研究發展

工業 4.0 的到來，以及各種新型態之技術應用，如雲端應用、VR/AR 虛擬實境應用、5G、IoT 物聯網、車聯網、電動車、自駕車、AI 人工智慧.....等，都是現在及未來重要且持續研發的目標。

在各種新技術、市場應用、產品設計及不同客戶屬性之客製化設計需求，穩得藉由布局已久的完整 EMC/Safety 產品線，以及各種市場產品應用經驗豐富之研發技術團隊，能協助各領域產品應用之上、中、下游串聯，讓設計、測試、驗證成為一條龍式服務，協助各類產業客戶達到快速布局之效。

並同時依據各類產品應用，實際法規需求進行規劃研發設計 EMC 與線路保護零件及模組，利用穩得專業技術與豐富經驗，創造跨越各類應用領域層級之專利產品與模組。

穩得除了上述之能夠跨領域及串聯上中下游，針對不同應用需求且都能夠提供豐富的經驗與技術服務平台外，同時能針對上述市場與領域相關之應用產品來研發與設計相關產品，未來在 5G/物聯網/AI 等領域，均需要更高頻率、高速率及高頻寬之抑制電磁波，與各類干擾的小型化與高性能之濾波器/瞬態突波吸收抑制器、高能量型浪湧吸收保護器、高速通訊乙太網路保護模組，以及符合汽車市場相關應用之高耐受性車規電磁波吸收抑制濾波器、突波吸收保護器等，均是穩得持續並致力規劃與研發之目標產品。

同時能夠有上中下游整合以及跨領域之技術經驗服務平台，是穩得持續建構之強大技術與經驗壁壘，使各領域同業難以效仿及跨越。

2. 研究發展人員與其學經歷

項目	109 年度		110 年度		111 年 4 月 30 日	
	人數	比例	人數	比例	人數	比例
大學(專)	8	88.9%	7	87.5%	7	87.5%
碩士	1	11.1%	1	12.5%	1	12.5%
博士	0	0.00%	0	0	0	0
合計	9	100.00%	8	100%	8	100%

3. 最近五年度每年投入之研發費用

單位：新台幣仟元

年度	106 年度	107 年度	108 年度	109 年度	110 年
研發費用(A)	11,330	11,763	11,674	12,304	11,932
營業收入淨額(B)	1,142,080	1,331,521	1,295,917	1,464,275	1,894,207
研發費用佔營業收入淨額比率(A/B)	0.99%	0.88%	0.90%	0.84%	0.63%

4. 最近五年度開發成功之技術或產品：

元件銷售台灣新型專案

- 民國 110 年獲得車用電源濾波器新型專利。
- 民國 110 年獲得無外引腳雙封裝結構專利。
- 民國 110 年獲得纖維級導電高分子組成物及複絲纖維紗線專利。
- 民國 109 年獲得兩件專利 a. 傳導雜訊干擾衰減系統 b. 拋負載保護裝置。

產品測試認證

測試認證技術及已獲得國際實驗室與主管機構認可之相關認證與認可之資格與標準等列示如下：

(1) 取得認可資格

美國保險實驗室(UL)認可、財團法人全國認證基金會(TAF)認可、經濟部標準檢驗局(BSMI)認可、國家通訊傳播委員會(NCC)認可、國際電工技術委員

會(IECEE)認可、美國聯邦通訊委員會(FCC)認可、日本電磁干擾控制委員會(VCCI)認可、日本總務省(MIC)認可、台灣德國萊茵技術監護顧問公司(TUV)認可、Innovation, Science and Economic Development Canada (ISED)認可、加州能源委員會(CEC)認可。Innovation, Science and Economic Development Canada (ISED)認可、加州能源委員會(CEC)認可。

(2)認可標準

➤ 電磁相容：

項目	標準	用途
1	EN55022, CISPR22, CNS13438, FCC Part15, VCCI-V3	電腦資訊產品之電磁相容檢測
2	EN55032, CISPR32, AS/NZS CISPR 32, VCCI-CISPR 32	多媒體類產品的電磁相容檢測
3	CISPR 11, EN55011, CNS 13803 GB 4824, AS/NZS CISPR 11 ICES-001, 47 CFR FCC Part 18	工業、科學、醫療產品之電磁相容檢測
4	CISPR 24, EN 55024	電腦資訊產品之電磁耐受性檢測
5	CISPR 35, EN 55035	多媒體類產品的電磁耐受性檢測
6	IEC 60601-1-2, EN 60601-1-2 ANSI/AAMI/IEC 60601-1-2 CAN/CSA-C22.2 NO. 60601-1-2 AS/NZS 3200.1.2	醫療類產品的電磁相容性檢測
7	EN 50130-4	警報系統的電磁相容性檢測

➤ 無線射頻：

項目	標準	用途
1	ETSI EN 301 489-1, ETSI EN 301 489-3, ETSI EN 301 489-17	無線射頻類產品之電磁相容檢測
2	ETSI EN 300 330, ETSI EN 301 893, ETSI EN 300 440, AS/NZS 4268	短距離低功率射頻產品測試
3	ETSI EN 300 328	2.4 GHz 展頻調變技術產品測試
4	NCC LP0002	臺灣低功率射頻產品測試
5	47 CFR FCC Part 15 Subpart E	美國意圖輻射裝置測試
6	RSS-Gen, RSS-247, RSS-102	加拿大無線電產品測試

➤ 安全規格：

項目	標準	用途
1	UL/IEC/EN60950-1, CNS14336-1	資訊類產品的安全性測試
2	UL/IEC/EN62368-1	資訊類/影音類產品的安全性測試
3	UL/IEC/EN60065, CNS14408	影音類產品的安全性測試
4	UL/IEC/EN60601-1	醫療類產品的安全性測試
5	UL61010-1; UL61010-2-201	工業控制器類產品的安全性測試
6	AS/NZS 60950.1	澳洲, 紐西蘭資訊類產品的安全性測試

➤ 節能環保測試服務：

項目	標準	用途
1	EN 50563, AS/NZS 4665.1 AS/NZS 4665.2, EN 50564	電源供應器或網路產品的能耗測試
2	ENERGY STAR Program Requirements for Displays, Final Test Method (September 2015)	電腦顯示器類產品的能耗測試
3	IEC 62087:2002(E)	影音類產品的能耗測試
4	External Power Supplies, federally regulated (Class A) products {10 C.F.R. §430.23(bb) (Appendix Z to Subpart B of part 430)}, External Power Supplies, state-regulated (US EPA "Test Method for Calculating the Energy Efficiency of Single-Voltage External AC-DC and AC-AC Power Supplies", dated August 11, 2004)	電源供應器的能耗測試
5	10 C.F.R. section 430.23(h) (Appendix H to Subpart B of Part 430)	Televisions and Signage Displays 產品的能耗測試

(四)長、短期業務發展計畫

1. 短期營運目標

- (1)持續開發新產品並連結市場新應用，舉凡各類新應用5G、物聯網、人工智慧、智慧城市、車用電子與電動機車/汽車/腳踏車相關，均為本年度公司主要方向。
- (2)持續擴建深圳實驗室，提升當地客戶服務完整性及黏著度。
- (3)與主要上游原材料、晶圓廠及封測廠作策略合作，以確保原材料及產能供應及品質穩定，並且降低成本增加整體競爭優勢。
- (4)積極建置電池及電動腳踏車相關安規測試設備，取得認證資格滿足新市場應用，並以專業的經驗，結合完整的測試設備，提供客戶符合各類法規之安全規範認證，加速客戶產品上市之效率。

2. 長期營運方向

推廣 EMC 認證完整一站式購足服務，以「A TEAM OF CUSTOMER ORIENTATION」服務精神與客戶培養長期合作關係，並拓展實驗室平台全球佈局與持續拓展實驗室認證測項，並結合與海外實驗室合作，提升客戶服務的廣度與深度。

二、市場及產銷概況

(一)市場分析

1. 主要商品(服務)之銷售(提供)地區

單位：新台幣仟元；%

銷售地區 \ 年度		109 年度		110 年度	
		金額	比率(%)	金額	比率(%)
內銷	台灣	651,042	44.46%	836,184	44.14
	中國	474,260	32.39%	664,673	35.09
外銷	韓國	150,568	10.28%	226,757	11.97
	其他國家	188,405	12.87%	166,593	8.80
合計		1,464,275	100.00%	1,894,207	100.00

2. 市場占有率

元件銷售

EMI 與線路保護元件國內相近之同業為晶焱、興勤及聚鼎等，而國外則有 Littelfuse、ON Semiconductor、EPCOS、Vishay、ST Microelectronics 等，各家的元件類別都存在差異性，穩得產品線完整且樣式多元，不易估算市占率。

測試認證

以美國保險實驗室(UL)認證體系統計，穩得目前位居台灣區重要地位。

3. 市場未來之供需狀況與成長性

元件銷售

有鑑於電子產品設計趨勢精美所產生的電磁干擾與使用上的安全性可能會造成電子產品本身或是對其他產品甚至於人類本身產生不良的影響與危害，以至於電磁相容(EMC)問題&安規 (Safety)一直受到各國政府和生產企業的日益重視。所有電氣電子產品必須通過各國的電磁相容(EMC)認證及安規(Safety)認證，否則無法在市面上銷售產品，這極大的促進了電路保護元件的急速發展，人們對各類新型電子產品的可靠性、安全性提出了更高的要求。全世界國家紛紛制定相關安全法規，並規定需要通過各國家之安規才能進行產品銷售，每個國家的科技文化及習慣，都反映在其工業標準及法律條文上，國與國之間的差異可能非常之大。保護元件銷售需求隨著各國產品法規不斷的提升與全面化下成長性不斷提升，如要在各國銷售取得安規認證已是所有產品的必經之路。

測試認證

科技不斷進步，電子電機產品已經被全面性的廣泛地使用，產品的電磁波干擾及安全性規範要求已經與使用者的生命財產密不可分，加上國際間對於生命財產安全之重視及環境保護意識抬頭，展望未來，各國間對於產品之電磁相容(EMC)、安全規範(Safety)與無線射頻 (RF)的測試需求將持續地成長，除較早制定規範的美國、歐洲、日本、加拿大、紐澳外，近年來陸續有台灣、東南亞、韓國、大陸以及印度等國也開始制定相關法令來管制，因此，電磁相容(EMC)、安全規範(Safety)與無線射頻 (RF)的測試與認證需求定將持續成長。

各國法規認證如下：

Country	Mark	法規/Regulation	內容/Contents
Taiwan		CNS/DGT Serise Standards	Apply to BSMI and DGT
USA		FCC Part15, Part 18/FCC Part15 SubpartC	DOC Testing Report/ID Grant Application
Canada		ICES-003/Rss 210 Standards	ICES DOC Testing Report
EU		EMC Instruction Series EN Standards	CE-Marking Accordant Testing Report
Japan		VCCI	Accordant Testing Report/Login Application
China		CCC	China Compulsory Products Certification
New Zealand and Australia		AS/NZS (CISPR 22)	C-Tick Marking Accordant Testing Report

4. 競爭利基

目前電子產業鏈中的元件供應商、線路設計與偵錯及實驗室認證的三種產業整合成一套服務營運模式，提供客戶一次性購足的服務流程，憑藉過去豐富的 EMC 經驗累積與完整的元件產品線與建構 EMC 認證實驗室的資源整合，減少電子產品認證費用與縮短新產品上市時間，取得最大的商機。

5. 發展遠景之有利、不利因素與因應對策

(1) 有利因素

- 擁有完整的 EMC 與保護元件產品線。
- 經驗豐富的 EMC 專業技術團隊。

- 完備的 EMC 認證、測試設備與環境。
- 多年銷售於國內外企業的經驗，已建立良好商譽。
- 其他競爭者欲仿效經營模式不易。

(2)不利因素

- 因應各類電子產業法規及技術更新迅速，若對於法規及技術之未及時更新，將失去市場競爭優勢。穩得技術團隊會專研新法規及技術規範，並購相對應的測試設備及解決方案提供給客戶。
- 現今電子產品越趨多元性且複雜度更高，需要更多人力資源來解決其電磁干擾與符合認證。

世界經濟情勢變化劇烈變化較難預料，本公司將持續拓增銷售據點與產業，以保持穩定的成長與不受單一產業下滑影響。

(二)主要產品之重要用途及產製過程

1. 主要產品之重要用途

主要產品	商品用途
瞬態抑制二極管(TVS)	廣泛應用在電子產品過電壓保護，主要包括：消費類產品、通訊、電腦、安全監控，車用電子、電源供應品、及軍事、航太航空導航系統及控制系統等。
靜電保護器(ESD Diode)	靜電保護應用於 USB、Ethernet、T1/E1、LAN Port、ISDN S/T Interface、AV、PDA、MOBILE、RS232、GPS、LCD、ADSL、SIM、IEE1394、DVI、HDMI、MP4、STORAGE、PRINTERS & SCANNER etc。
半導體放電管(TSS)	過電壓保護應用於 Cable modems、line card and CPE、SLICS、T-1/E-1、ISDN、LAN/WAN and Xdsl transmission equipment、PBXs 等等。
自恢復保險絲(PTC)	廣泛應用於桌上型電腦、筆電、汽車、通信設備、家用電器、電池和其他工業領域。
陶瓷氣體放電管(GDT)	可在通訊線路、通訊配線架的保安單元及高頻電路中作防雷保護。應用範圍領域：防雷器、安定器、電源供應、浪湧保護器、通訊設備。
EMI 電磁波抑制 (Inductor/Bead/Common mode filter/EMIESD Filter)	主要用途為電路設計上的電磁波抑制、廣泛應用於桌上型電腦、筆電、汽車、通信設備、安全監控系統、家用電器、電池和其他工業領域。
網路變壓器(LAN Transformer)	主要有信號傳輸、阻抗匹配、波形修復、信號雜波抑制和高電壓隔離等作用、廣泛

主要產品	商品用途
	應用於桌上型電腦、筆電、通信設備、安全監控系統及其他工業領域。
分離式整流元件 (Schottky/Zener/Bridge/Transistor)	廣泛應用於桌上型電腦、筆電、通信設備、安全監控系統、電源供應器及其他工業領域。

2. 產品之產製過程

本公司主要從事電磁相容及線路保護元件之銷售及認證測試之整合性服務，公司並無設置廠房，產製及認證測試過程請參閱下圖：

(1)TVS, ESD Diode, TSS

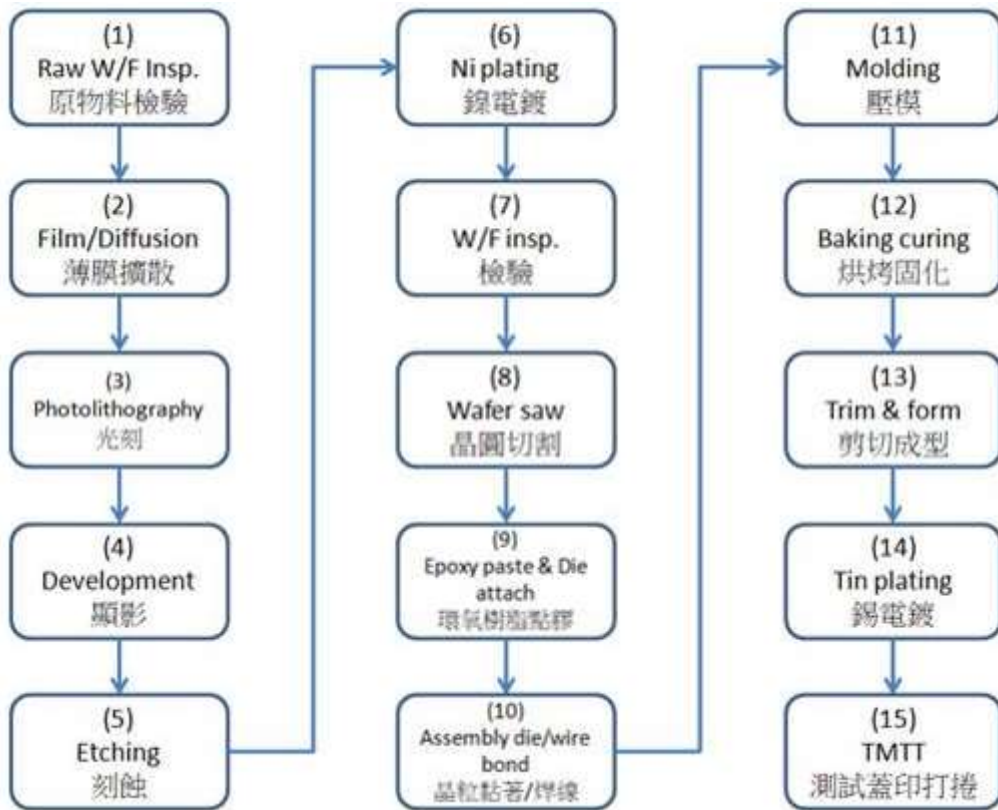

(2)產品測試認證

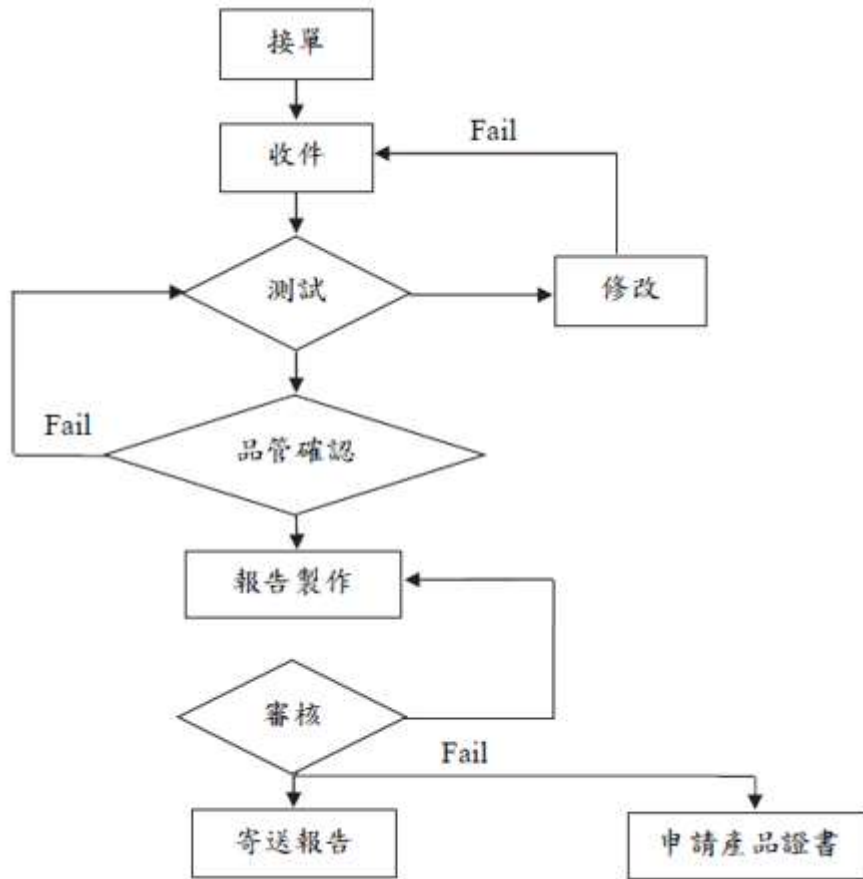

(三)主要原料之供應狀況

本公司主要商品為線路保護及 EMC 保護元件，採購來源為國內外各大廠商，與本公司已繁衍出良好且長期穩定供需關係，截至目前為止，本公司主要元件供應情況良好，尚未發生供貨短缺或其他糾紛之情事。

(四)最近二年度任一年度中曾占進(銷)貨總額百分之十以上之客戶名稱及其進(銷)貨金額與比例，並說明其增減變動原因

1. 最近二年度主要供應商資料

項目	109 年度				110 年度			
	名稱	金額	占全年度進貨淨額比率 (%)	與發行人之關係	名稱	金額	占全年度進貨淨額比率 (%)	與發行人之關係
1	Bourns	544,101	53.48	無	Bourns	808,800	52.85	無
2	其他	473,380	46.52	無	其他	721,605	47.15	無
	進貨淨額	1,017,481	100.00		進貨淨額	1,530,405	100.00	

變動分析：本公司供應商 Bourns 是代理線路保護之零件，主要變動原因係屬正常營運活動而產生，且增減變動係因配合實際業務需求，無性質特殊之變動。

2. 最近二年度主要銷售客戶資料

因本公司客戶數量眾多，銷貨金額分散，本公司未有最近二年度任一年度中曾占銷貨總額百分之十以上客戶。

(五)最近二年度生產量值表

單位：仟個；新台幣仟元

主要商品別	年度	109 年度			110 年度		
		產能	產量	產值	產能	產量	產值
測試認證(千次)		-	6	105,647	-	7	130,375
委外加工-芯片(千個)		-	3,876	1,122	-	60,299	14,436
合計		-	(註 1)	106,769	-	(註 1)	144,811

註 1：因產品類型及計量單位不同，故不計算合計數。

(六)最近二年度銷售量值

單位：仟個；新台幣仟元

主要商品別	年度	109 年度				110 年度			
		內銷		外銷		內銷		外銷	
		量	值	量	值	量	值	量	值
元件銷售-代理(千個)		117,201	292,214	235,024	503,022	131,019	355,102	289,780	665,822
元件銷售-自有(千個)		208,682	227,461	331,740	302,528	333,927	336,914	481,327	379,572
勞務收入-測試認證(千次)		6	131,367	-	7,683	6	144,168	-	12,629
合計		(註 1)	651,042	(註 1)	813,233	(註 1)	836,184	(註 1)	1,058,023

註 1：因產品類型及計量單位不同，故不計算合計數

本集團 109 及 110 年度內銷值分別為 651,042 千元及 836,184 千元，成長率為 28.44%，外銷值分別為 813,233 千元及 1,058,023 千元，成長率為 30.10%，本集團主要銷售係以外銷為主，110 年度外銷金額較 109 年度增加 244,790 千元，主係因 110 年度受疫情影響，刺激網通類及安全監控類主要市場需求急遽上升所致。

三、從業員工資料

最近二年度及截至年報刊印日止從業員工人數、平均服務年資、平均年齡及學歷分佈比率：

單位：人；年；%

年度		109 年度	110 年度	111 年 4 月 30 日
員工人數(人)	直接人員	31	36	33
	間接人員	168	181	184
	合計	199	217	217
平均年歲		39.07	37.58	37.87
平均服務年資(年)		5.85	5.63	6.01
學歷分佈比率 (%)	碩士及以上	15	15	11
	大專	165	181	184
	高中	199	217	184
	高中以下	19	21	22

四、環保支出資訊

(一)依法令規定，應申領污染設施設置許可證或污染排放許可證或應繳納污染防治費用或應設立環保專責單位人員者，其申領、繳納或設立情形之說明：

本公司主要從事電磁相容及線路保護元件之銷售及認證測試之整合性服務，公司並無設置廠房及相關生產設備，故不適用。

(二)列示公司有關對防治環境污染主要設備之投資及其用途與可能產生效益：不適用。

(三)最近二年度及截至年報刊印日止，公司改善環境污染之經過，其有污染糾紛事件者，並應說明其處理經過：無。

(四)最近二年度及截至年報刊印日止，公司因污染環境所受損失(包括賠償)，處分之總額，並揭露其未來因應對策(包括改善措施)及可能之支出(包括未採取因應對策可能發生損失、處分及賠償之估計金額，如無法合理估計者，應說明其無法合理估計之事實)：無。

(五)目前污染狀況及其改善對公司盈餘、競爭地位及資本支出之影響及其未來二年度預計之重大環保資本支出：無。

五、勞資關係

(一)列示公司各項員工福利措施、進修、訓練、退休制度與其實施狀況，以及勞資間之協議與各項員工權益維護措施情形

1. 各項員工福利措施、進修及訓練措施

依據相關法令規定，設有職工福利委員會以推行各項福利措施如員工定期健康檢查、團體保險、生日、端午、中秋、生育及結婚禮金、績效獎金、旅遊假及旅遊津貼等，福委會每雙月會舉辦員工活動及下班後的運動社團，並不定期針對各部門進行員工教育訓練等。

2. 退休制度與其實施情形

本公司依據「勞動基準法」之規定訂定員工退休辦法，依每月薪資總額一定比率提撥勞工退休準備金儲存於中央信託局專戶中，以充作未來支付職工退休金準備金之用，另自民國 94 年 7 月 1 日起，本公司依勞工退休金條例規定每月提撥勞工每月工資 6%至勞工退休金帳戶，並依退休金條例之相關規定，據以辦理退休事宜。

3. 勞資間之協議與各項員工權益維護措施情形

依據相關法令規定，勞資雙方並依照服務契約書、工作規則及各項管理規章辦理，內容明訂員工權利義務及福利項目，並定期召開勞資會議，以維護員工權益。本公司自成立以來勞資關係和諧，積極建立雙向及開放之溝通方式，尚無重大勞資糾紛及損失之情事發生。

(二)最近年度及截至年報刊印日止，公司因勞資糾紛所遭受之損失，並揭露目前及未來可能發生之估計金額與因應措施：本公司及子公司妥善規劃人力資源，並適時因應社會及經濟環境之變遷，檢討相關之人事制度，注重員工福利，提供優良工作環境並維持暢通之溝通管道及勞資關係之和諧，應無發生勞資糾紛之虞。

六、資通安全管理：

(一)資通安全風險管理架構、資通安全政策、具體管理方案及投入資通安全管理之資源等

1. 資訊安全風險管理架構：

(1)本公司由資訊管理部負責資訊安全政策管理與規劃，並有資安小組負責資訊安全相關事件處理與通報。

(2)針對資訊安全之防毒、防災、防駭、防漏等之機制，定期向權責主管進行彙整報告。

2. 資訊安全政策：

訂定資訊安全管理規範，確保本公司資訊資產之機密與安全及法律遵循，並制定危害發生處理程序以期降低影響至最低。

3. 具體管理方案：

(1)為因應突發狀況及資訊資料回復，已著手規劃資訊斷線備援演練及備援資產盤點。並透過演練來進一步了解目前欠缺的措施、設備、人員熟練等等應變能力，透過後續的補強規劃，來強化企業整體的應變能力與危機處理。

(2)機房內主要伺服器設備與電力管理等，均定期配合廠商定期維護，保障防災、消防規劃、不斷電系統等保障維運環境。

(3)使用防火牆機制，將各內部需使用網路與服務的單位群組，進行分類與應用服務管制，加上時段管理與透過申請機制，來強化網路管理與彈性應用。

(4)郵件服務搭配SPAM機制，並掛載防毒模組與進階防禦模組，以利進行進階惡意程式比對。可進階防禦魚叉式 攻擊、匯款詐騙、APT攻擊郵件、勒索病毒以及新型態攻擊等事件。

- (5)資料檔案與系統面等備份，均安排排程自動化的定期備份與異地存放。
- (6)使用伺服器虛擬化技術，透過系統備份機制，可在突發狀況發生時，將系統的歷程備份版本，進行快速系統掛載與服務恢復。
- (7)公司內所有的Windows電腦均有防毒軟體的佈建，並定期配合作業系統更新，能有效避免系統漏洞與提升系統安全，保障企業在整體應用上、網路上、管理上的可靠性與安全性。
- (8)公司內各系統的使用，同仁員工密碼原則上均不能少於8碼，並搭配特殊符號、數字、大小寫英文等，同時不能與歷程密碼相同。
- (9)定期宣導資訊安全政策與提供改善措施等規劃，避免內部同仁透過上網行為、郵件內容、USB 的隨插即用與個人持有設備等使用操作，造成公司內部風險提升與間接異常破壞。

4. 投入資通安全管理之資源：

- (1)規劃與推動資安資訊人員每人每年安排資安專業課程訓練。
- (2)公司內所建置的防毒軟體、網路防火牆、郵件過濾等服務設備，持續使用並適時地進行軟、硬體之必要更新和升級。

(二)最近二年度及截至年報刊印日止，因重大資通安全事件所遭受之損失、可能影響及因應措施：無此情事

七、重要契約：

契約性質	當事人	契約起訖日期	主要內容	限制條款
房屋租賃	天昱工業有限公司	108/3/1~113/2/29	房屋租賃契約	無
房屋租賃	伍錄科技股份有限公司	109/1/1~113/12/31	房屋租賃契約	無
房屋租賃	伍錄科技股份有限公司	109/1/1~113/12/31	房屋租賃契約	無
房屋租賃	裕景實業股份有限公司	109/1/1~113/12/31	房屋租賃契約	無
房屋租賃	華創車電技術中心股份有限公司	109/9/1~114/8/31	房屋租賃契約	無
房屋租賃	深圳天安云谷投資發展有限公司	108/9/1~113/8/31	房屋租賃契約	無
房屋租賃	深圳唯杰科技產業營運管理有限公司	108/10/20~113/10/19	房屋租賃契約	無
房屋租賃	立益建設事業股份有限公司	110/5/1~115/4/30	房屋租賃契約	無
房屋租賃	蘇州市吳中區吳中商城有限公司	110/7/5~114/7/4	房屋租賃契約	無
房屋租賃	林孟盛	108/10/1-111/9/30	房屋租賃契約	無
代理合約	Bourns	92/3/24 起	採購契約	區域限制
採購契約	甲公司	108/4/26 起	採購契約	保密協定
採購契約	乙公司	107/10/4 起	採購契約	保密協定
採購契約	庚公司	109/1/1 起	採購契約	保密協定
採購契約	己公司	103/4/11 起	採購契約	保密協定
採購契約	丁公司	104/10/8 起	採購契約	保密協定
採購契約	辛公司	105/12/21 起	採購契約	保密協定
採購契約	東晨電子股份有限公司	107/10/3 起	採購契約	保密協定
採購契約	戊公司	104/4/1 起	採購契約	保密協定
銷售合約	和碩聯合科技股份有限公司	98/8/26 起	採購契約	無
銷售合約	Cal-Comp Electronics (Thailand) Public Company Limited	108/8/1~113/8/1	採購契約	無
銷售合約	ANJIECHENG (H.K) ELECTRONIC CO. LIMITED	109/7/30 起	採購契約	無
銷售合約	明緯（廣州）電子有限公司	109/1/14 起	採購契約	無
銷售合約	勝品電通股份有限公司	104/5/25 起	採購契約	無
借款合同	永豐銀行	110/05/25-111/05/31	短期借款	無
借款合同	玉山銀行	110/08/4-111/08/4	短期借款	無
借款合同	台北富邦銀行	110/09/15-111/09/15	短期借款	無
借款合同	第一銀行	110/05/26-111/05/25	短期借款	無
借款合同	上海商業銀行	110/12/06-111/12/06	短期借款	無
借款合同	凱基銀行	111/02/09-112/02/09	短期借款	無
產學合作	龍華科技大學	108/11/8 起	產學合作	無
產學合作	龍華科技大學	109/10/14 起	產學合作	無
產學合作	國立臺灣科技大學	111/1/21-112/2/20	產學合作	無



一、最近五年度簡明資產負債表及綜合損益表，並應註明會計師姓名及其查核意見

(一)簡明資產負債表及綜合損益表資料

1. 簡明資產負債表—合併財務報告

單位：新台幣仟元

年 度	最近五年度財務資料						
	106 年度 (註 1)	107 年度 (註 1)	108 年度 (註 1)	109 年度 (註 1)	110 年度 (註 1)	當年度截至 111 年 3 月 31 日財務資 料(註 2)	
流 動 資 產	650,446	763,376	824,854	926,675	1,377,761		
不動產、廠房及設 備	85,219	68,975	72,183	94,551	102,099		
無 形 資 產	1,130	1,197	1,416	1,512	1,218		
其 他 資 產	20,856	20,697	103,664	124,066	115,431		
資 產 總 額	757,651	854,245	1,002,117	1,146,804	1,596,509		
流動負債	分配前	421,633	459,210	379,020	454,276		577,710
	分配後	435,933	482,805	429,778	518,230		716,379
非 流 動 負 債	6,927	8,980	61,433	90,757	85,597		
負債總額	分配前	428,560	468,190	440,453	545,033		663,307
	分配後	442,860	491,785	491,211	608,987		801,976
歸屬於母公司業主 之 權 益	325,772	384,838	561,664	601,771	933,202		
股 本	143,000	157,300	203,030	213,181	239,085		
資 本 公 積	20,000	20,000	116,078	116,078	305,468		
保留 盈餘	分配前	163,130	207,884	243,708	273,062		392,845
	分配後	134,530	168,559	182,799	204,844		254,176
其 他 權 益	(358)	(346)	(1,152)	(550)	(4,196)		
庫 藏 股 票	—	—	—	—	—		
非 控 制 權 益	3,319	1,217	—	—	—		
權 益 總 額	分配前	329,091	386,055	561,664	601,771		933,202
	分配後	314,791	362,460	510,906	537,817		794,533

註 1：106~110 年度合併財務資料係採用經會計師查核簽證之合併財務報告。

註 2：111 年 4 月 30 日止未有依據國際財務報導準則(合併)之財務資訊。

2. 簡明綜合損益表－合併財務報告

單位：新台幣仟元

項 目	最近五年度財務資料					
	106 年度 (註 1)	107 年度 (註 1)	108 年度 (註 1)	109 年度 (註 1)	110 年度 (註 1)	當年度截至 111 年 3 月 31 日財務資 料(註 2)
營業收入	1,142,080	1,331,521	1,295,917	1,464,275	1,894,207	
營業毛利	305,933	382,069	377,024	426,799	585,312	
營業損益	65,107	106,513	99,189	123,481	243,601	
營業外收入及支出	(3,444)	(10,430)	(9,377)	(7,893)	(4,378)	
稅前淨利	61,663	96,083	89,812	115,588	239,223	
繼續營業單位 本期淨利	49,441	72,025	76,157	92,077	188,609	
停業單位損失	—	—	—	—	—	
本期淨利(損)	49,441	72,025	76,157	92,077	188,609	
本期其他綜合損益 (稅後淨額)	922	(904)	(1,814)	(1,212)	(4,254)	
本期綜合損益總額	50,363	71,121	74,343	90,865	184,355	
淨利歸屬於 母公司業主	46,513	74,293	76,157	92,077	188,609	
淨利歸屬於非控制 權益	2,928	(2,268)	—	—	—	
綜合損益總額歸屬 於母公司業主	46,979	73,366	74,343	90,865	184,355	
綜合損益總額歸屬 於非控制權益	3,384	(2,245)	—	—	—	
每股盈餘	3.38	4.72	4.13	4.32	8.54	

註 1：106-110 年度合併財務資料係採用經會計師查核簽證之合併財務報告

註 2：111 年 4 月 30 日止未有依據國際財務報導準則(合併)之財務資訊。

3. 簡明資產負債表－個體財務報告

單位：新台幣仟元

年 度 項 目	最近五年度財務資料					
	106 年度 (註 1)	107 年度 (註 1)	108 年度 (註 1)	109 年度 (註 1)	110 年度 (註 1)	當年度截至 111 年 3 月 31 日財務資 料 (註 2)
流 動 資 產	619,969	744,369	767,863	817,472	1,211,601	
不動產、廠房及設 備	83,817	68,297	64,820	55,593	43,617	
無 形 資 產	1,130	1,105	977	1,214	1,060	
其 他 資 產	23,612	28,191	123,270	200,420	261,495	
資 產 總 額	728,528	841,962	956,930	1,074,699	1,517,773	
流動負債	分配前	393,180	446,998	359,353	406,050	521,325
	分配後	407,480	470,593	410,111	470,004	659,994
非 流 動 負 債	9,576	10,126	35,913	66,878	63,246	
負債總額	分配前	402,756	457,124	395,266	472,928	584,571
	分配後	417,056	480,719	446,024	536,882	723,240
歸屬於母公司業主 之 權 益	325,772	384,838	561,664	601,771	933,202	
股 本	143,000	157,300	203,030	213,181	239,085	
資 本 公 積	20,000	20,000	116,078	116,078	305,468	
保留 盈餘	分配前	163,130	207,884	243,708	273,062	392,845
	分配後	134,530	168,559	182,799	204,844	254,176
其 他 權 益	(358)	(346)	(1,152)	(550)	(4,196)	
庫 藏 股 票	—	—	—	—	—	
非 控 制 權 益	—	—	—	—	—	
權 益 總 額	分配前	325,772	384,838	561,664	601,771	933,202
	分配後	311,472	361,243	510,906	537,817	794,533

註 1：106~110 年度財務資料係採用經會計師查核簽證之財務報告。

註 2：111 年 4 月 30 日止未有依據國際財務報導準則(母公司個體)之財務資訊。

4. 簡明綜合損益表－國際財務報導準則（個體財報）

單位：新台幣仟元

項 目	最近五年度財務資料					
	106 年度 (註 1)	107 年度 (註 1)	108 年度 (註 1)	109 年度 (註 1)	110 年度 (註 1)	當年度截至 111 年 3 月 31 日財務資 料(註 2)
營業收入	1,085,459	1,254,245	1,208,025	1,279,091	1,659,977	
營業毛利	260,539	324,404	308,517	330,547	451,024	
營業損益	66,141	96,311	84,412	105,830	204,682	
營業外收入及支出	(8,411)	(930)	4,912	5,603	27,952	
稅前淨利	57,730	95,381	89,324	111,433	232,634	
繼續營業單位 本期淨利	46,513	74,293	76,157	92,077	188,609	
停業單位損失	—	—	—	—	—	
本期淨利(損)	46,513	74,293	76,157	92,077	188,609	
本期其他綜合損益 (稅後淨額)	466	(927)	(1,814)	(1,212)	(4,254)	
本期綜合損益總額	46,979	73,366	74,343	90,865	184,355	
淨利歸屬於 母公司業主	46,513	74,293	76,157	92,077	188,609	
淨利歸屬於非控制 權益	—	—	—	—	—	
綜合損益總額歸屬 於母公司業主	46,979	73,366	74,343	90,865	184,355	
綜合損益總額歸屬 於非控制權益	—	—	—	—	—	
每股盈餘	3.38	4.72	4.13	4.32	8.54	

註 1：106~110 年度財務資料係採用經會計師查核簽證之財務報告。

註 2：111 年 4 月 30 日止未有依據國際財務報導準則(母公司個體)之財務資訊。

(二)最近五年度簽證會計師姓名及查核意見

年度	會計師事務所	會計師姓名	查核意見
106	日正聯合會計師事務所	陳枝凌會計師	無保留意見
107	日正聯合會計師事務所	陳依玲會計師 陳枝凌會計師	無保留意見
108	日正聯合會計師事務所	陳依玲會計師 陳燦煌會計師	無保留意見
109	資誠聯合會計師事務所	杜佩玲會計師 陳晉昌會計師	無保留意見
110	資誠聯合會計師事務所	杜佩玲會計師 陳晉昌會計師	無保留意見

二、最近五年度財務分析

(一)財務分析-合併財務報告

年 度		最近五年度財務分析					當年度截至 111年3月31 日(註2)
		106年度 (註1)	107年度 (註1)	108年度 (註1)	109年度 (註1)	110年度 (註1)	
分析項目							
財務 結 構 (%)	負債占資產比率	56.56	54.81	43.95	47.53	41.55	
	長期資金占不動產、廠房及設備比率	394.30	572.72	863.22	732.44	997.85	
償 債 能 力 %	流動比率	154.27	166.24	217.63	203.99	238.49	
	速動比率	103.79	111.23	164.53	155.45	155.07	
	利息保障倍數	14.06	13.76	9.92	17.37	40.86	
經 營 能 力	應收款項週轉率(次)	3.37	3.85	3.41	3.46	3.68	
	平均收現日數	108	95	107	106	100	
	存貨週轉率(次)	4.41	4.04	3.91	4.66	3.62	
	應付款項週轉率(次)	4.24	5.83	5.63	6.08	6.38	
	平均銷貨日數	83	90	93	78	101	
	不動產、廠房及設備週轉率(次)	18.42	17.27	18.36	17.56	19.26	
	總資產週轉率(次)	1.53	1.65	1.40	1.36	1.38	
獲 利 能 力	資產報酬率(%)	7.15	9.68	9.07	9.10	14.10	
	權益報酬率(%)	16.51	20.14	16.07	15.83	24.57	
	稅前純益占實收資本額比率(%) (註7)	43.12	61.08	44.24	54.22	100.06	
	純益率(%)	4.33	5.41	5.88	6.29	9.96	
	每股盈餘(元)	3.38	4.72	4.13	4.32	8.54	
現 金 流 量	現金流量比率(%)	3.33	(4.83)	46.16	16.32	(2.06)	
	現金流量允當比率(%)	(註1)	(註1)	(註1)	61.64	36.55	
	現金再投資比率(%)	0.26	—	25.08	3.51	(7.41)	
槓 桿 度	營運槓桿度	2.85	2.25	2.50	2.43	1.80	
	財務槓桿度	1.08	1.08	1.11	1.06	1.03	

請說明最近二年度各項財務比率變動原因。(若增減變動未達20%者可免分析)

- (1) 長期資金占不動產、廠房及設備比率增加：主係110年度稅後淨利及資本公積增加所致。
- (2) 利息保障倍數增加：主係110年度稅前淨利增加及利息費用較109年度減少所致。
- (3) 存貨週轉率減少及平均銷貨日數增加：主係110年度平均存貨增加所致。
- (4) 資產報酬率、權益報酬率、純益率及每股盈餘增加：主係110年度營業收入增加，其稅後淨利增加所致。
- (5) 稅前純益占實收資本比率增加：主係110年度營業收入增加，其稅前淨利增加所致。
- (6) 現金流量比率、現金流量允當比率及現金再投資比率減少：主係110年度營運獲利成長但存貨增加所致。
- (7) 營運槓桿度減少：主係110年度營業利益增加所致。

註1：106-110年度合併財務資料係採用經會計師查核簽證之合併財務報告。

註2：111年4月30日止未有依據國際財務報導準則(母公司個體)之財務資訊。

註3：計算公式如下：

1. 財務結構

(1) 負債占資產比率 = 負債總額 / 資產總額。

(2)長期資金占不動產、廠房及設備比率 = (權益總額 + 非流動負債) / 不動產、廠房及設備淨額。

2. 償債能力

(1)流動比率 = 流動資產 / 流動負債。

(2)速動比率 = (流動資產 - 存貨 - 預付費用) / 流動負債。

(3)利息保障倍數 = 所得稅及利息費用前純益 / 本期利息支出。

3. 經營能力

(1)應收款項(包括應收帳款與因營業而產生之應收票據)週轉率 = 銷貨淨額 / 各期平均應收款項(包括應收帳款與因營業而產生之應收票據)餘額。

(2)平均收現日數 = 365 / 應收款項週轉率。

(3)存貨週轉率 = 銷貨成本 / 平均存貨額。

(4)應付款項(包括應付帳款與因營業而產生之應付票據)週轉率 = 銷貨成本 / 各期平均應付款項(包括應付帳款與因營業而產生之應付票據)餘額。

(5)平均銷貨日數 = 365 / 存貨週轉率。

(6)不動產、廠房及設備週轉率 = 銷貨淨額 / 平均不動產、廠房及設備淨額。

(7)總資產週轉率 = 銷貨淨額 / 平均資產總額。

4. 獲利能力

(1)資產報酬率 = [稅後損益 + 利息費用 × (1 - 稅率)] / 平均資產總額。

(2)權益報酬率 = 稅後損益 / 平均權益總額。

(3)純益率 = 稅後損益 / 銷貨淨額。

(4)每股盈餘 = (歸屬於母公司業主之損益 - 特別股股利) / 加權平均已發行股數。

5. 現金流量

(1)現金流量比率 = 營業活動淨現金流量 / 流動負債。

(2)淨現金流量允當比率 = 最近五年度營業活動淨現金流量 / 最近五年度(資本支出 + 存貨增加額 + 現金股利)。

(3)現金再投資比率 = (營業活動淨現金流量 - 現金股利) / (不動產、廠房及設備毛額 + 長期投資 + 其他非流動資產 + 營運資金)。

6. 槓桿度：

(1)營運槓桿度 = (營業收入淨額 - 變動營業成本及費用) / 營業利益。

(2)財務槓桿度 = 營業利益 / (營業利益 - 利息費用)。

(二)財務分析-個體財務報告

分析項目		最近五年度財務分析				
		106 年度	107 年度	108 年度	109 年度	110 年度
財務結構	負債占資產比率(%)	55.28	54.29	41.31	44.01	38.52
	長期資金占不動產、廠房及設備比率(%)	400.10	578.30	921.90	1202.76	2,284.54
償債能力	流動比率(%)	157.68	166.53	213.68	201.32	232.41
	速動比率(%)	114.64	119.30	166.94	155.57	151.73
	利息保障倍數	13.23	13.67	10.21	21.05	50.31
經營能力	應收款項週轉率(次)	3.21	3.15	2.86	2.96	3.39
	平均收現日數	114	116	128	124	108
	存貨週轉率(次)	5.63	4.74	4.48	4.95	3.77
	應付款項週轉率(次)	6.04	5.95	5.46	5.71	6.38
	平均銷貨日數	65	77	81	74	97
	不動產、廠房及設備週轉率(次)	18.00	16.49	18.15	21.25	33.46
	總資產週轉率(次)	1.63	1.60	1.34	1.26	1.28
獲利能力	資產報酬率(%)	7.57	10.23	9.33	9.50	14.84
	權益報酬率(%)	15.83	20.91	16.09	15.83	24.57
	稅前純益占實收資本比率(%)	40.37	60.64	44.00	52.27	97.30
	純益率(%)	4.29	5.92	6.30	7.20	11.36
	每股盈餘(元)	3.38	4.72	4.13	4.32	8.54
現金流量	現金流量比率(%)	—	—	45.55	16.64	(5.64)
	現金流量允當比率(%)	24.03	7.5	52.22	60.32	33.93
	現金再投資比率(%)	—	—	23.00	2.54	(9.23)
槓桿度	營運槓桿度	2.56	2.16	2.47	2.25	1.74
	財務槓桿度	1.08	1.08	1.13	1.06	1.02

請說明最近二年度各項財務比率增減變動達 20%之變動原因

- (1) 長期資金占不動產、廠房及設備比率增加：主係 110 年度稅後淨利及資本公積增加所致。
- (2) 利息保障倍數增加：主係 110 年度稅前淨利增加及利息費用較 109 年度減少所致。
- (3) 存貨週轉率減少及平均銷貨日數增加：主係 110 年度平均存貨增加所致。
- (4) 不動產、廠房及設備週轉率增加：主係 110 年度營業收入增加，平均固定資產減少所致
- (5) 資產報酬率、權益報酬率、純益率及每股盈餘增加：主係 110 年度營業收入增加，其稅後淨利增加所致。
- (6) 稅前純益占實收資本比率增加：主係 110 年度營業收入增加，其稅前淨利增加所致。
- (7) 現金流量比率、現金流量允當比率及現金再投資比率減少：主係 110 年度營運獲利成長但存貨增加所致。
- (8) 營運槓桿度減少：主係 110 年度營業利益增加所致。

註 1：本公司自 106 年度開始依據國際財務報導準則編製財務報告，105 年度每股盈餘係依照追溯後加權平均流通在外股數計算。

註 2：105~109 年財務資料係採用經會計師查核簽證之財務報告。

註 3：計算公式如下：

1. 財務結構

- (1) 負債占資產比率 = 負債總額 / 資產總額。
- (2) 長期資金占不動產、廠房及設備比率 = (權益總額 + 非流動負債) / 不動產、廠房及設備淨額。

2. 償債能力

- (1) 流動比率 = 流動資產 / 流動負債。
- (2) 速動比率 = (流動資產 - 存貨 - 預付費用) / 流動負債。
- (3) 利息保障倍數 = 所得稅及利息費用前純益 / 本期利息支出。

3. 經營能力

- (1) 應收款項(包括應收帳款與因營業而產生之應收票據)週轉率 = 銷貨淨額 / 各期平均應收款項(包括應收帳款與因營業而產生之應收票據)餘額。
- (2) 平均收現日數 = 365 / 應收款項週轉率。
- (3) 存貨週轉率 = 銷貨成本 / 平均存貨額。
- (4) 應付款項(包括應付帳款與因營業而產生之應付票據)週轉率 = 銷貨成本 / 各期平均應付款項(包括應付帳款與因營業而產生之應付票據)餘額。
- (5) 平均銷貨日數 = 365 / 存貨週轉率。
- (6) 不動產、廠房及設備週轉率 = 銷貨淨額 / 平均不動產、廠房及設備淨額。
- (7) 總資產週轉率 = 銷貨淨額 / 平均資產總額。

4. 獲利能力

- (1) 資產報酬率 = [稅後損益 + 利息費用 × (1 - 稅率)] / 平均資產總額。
- (2) 權益報酬率 = 稅後損益 / 平均權益總額。
- (3) 純益率 = 稅後損益 / 銷貨淨額。
- (4) 每股盈餘 = (歸屬於母公司業主之損益 - 特別股股利) / 加權平均已發行股數。

5. 現金流量

- (1) 現金流量比率 = 營業活動淨現金流量 / 流動負債。
- (2) 淨現金流量允當比率 = 最近五年度營業活動淨現金流量 / 最近五年度(資本支出 + 存貨增加額 + 現金股利)。
- (3) 現金再投資比率 = (營業活動淨現金流量 - 現金股利) / (不動產、廠房及設備毛額 + 長期投資 + 其他非流動資產 + 營運資金)。

6. 槓桿度：

- (1) 營運槓桿度 = (營業收入淨額 - 變動營業成本及費用) / 營業利益。
- (2) 財務槓桿度 = 營業利益 / (營業利益 - 利息費用)。

三、最近年度財務報告之審計委員會審查報告

穩得實業股份有限公司
審計委員會審查報告書

董事會造送本公司一一〇年度營業報告書、財務報表及盈餘分配議案，其中財務報表業經資誠聯合會計師事務所杜佩玲會計師及陳晉昌會計師查核完竣，並出具查核報告。前述營業報告書、財務報表及盈餘分配議案業經本審計委員會審查，認為尚無不符，爰依證券交易法第十四條之四及公司法第二百零九條規定報告如上，敬請鑒查。

此致

穩得實業股份有限公司一一一年股東常會

穩得實業股份有限公司審計委員會

審計委員：林金鳳

審計委員：何祖舜

審計委員：蘇俊年



中 華 民 國 一 一 一 年 三 月 二 十 四 日

四、最近年度財務報告：請參閱年報第 114~167 頁。

五、最近年度經會計師查核簽證之公司個體財務報告：請參閱年報第 168~235 頁。

六、公司及其關係企業最近年度及截至年報刊印日止，如有發生財務週轉困難情事，應列明其對本公司財務狀況之影響：無。



柒 財務狀況及財務績效之檢討分析與風險事項

一、財務狀況

最近二年度資產、負債及權益發生重大變動之主要原因及其影響：

(一)財務狀況

1. 財務狀況-合併財務報告

單位：新台幣仟元；%

項 目	年 度	109 年度	110 年度	差 異	
				金 額	%
現金及約當現金		177,386	261,092	83,706	47.19
應收票據及帳款淨額		465,796	561,301	95,505	20.50
存貨		209,187	464,796	255,609	122.19
短期借款		173,153	199,538	26,385	15.24
應付帳款		156,854	212,233	55,379	35.31
本期所得稅負債		12,623	34,838	22,215	175.99
普通股股本		213,181	239,085	25,904	12.15
資本公積		116,078	305,468	189,390	163.16
未分配盈餘		235,750	347,109	111,359	47.24
營業收入		1,464,275	1,894,207	429,932	29.36
營業成本		1,037,476	1,308,895	271,419	26.16
營業毛利		426,799	585,312	158,513	37.14
推銷費用		127,294	145,784	18,490	14.53
管理費用		160,978	183,404	22,426	13.93
營業利益		123,481	243,601	120,120	97.28
稅前淨利		115,588	239,223	123,635	106.96
所得稅費用		23,511	50,614	27,103	115.28
本期淨利		92,077	188,609	96,532	104.84
本期綜合損益總額		90,865	184,355	93,490	102.88

一、重大變動項目說明(差異金額達10,000千元且變動比例達20%者)：

- (1) 現金及約當現金：主係110年度辦理上櫃前現金增資。
- (2) 應收票據及帳款淨額：主係110年度業務量增加，營業收入成長，且年底出貨狀況良好所致。
- (3) 存貨：110年度因業績及訂單成長，提高備貨量所致。
- (4) 短期借款：主係110年度營收成長，視營運周轉所需動撥借款所致。
- (5) 應付帳款：主係110年度因業績及訂單成長，提高備貨量，致使應付款項增加。
- (6) 本期所得稅負債：主係110年度因獲利增加，應付所得稅亦增加。
- (7) 普通股股本：主係110年度辦理上櫃前現金增資及盈餘轉增資。
- (8) 資本公積：主係110年度現金增資溢價發行。
- (9) 未分配盈餘：主係110年度獲利增加，未分配盈餘亦相對增加。
- (10) 營業收入、營業成本及營業毛利：主係110年度受到疫情影響，刺激網通類及安全監控類需求增加，致營業收入成長相對應之成本及毛利亦相對增加。
- (11) 推銷費用：主係110年度業務量增加，致推銷費用提升。

- (12)管理費用：主係110年度業務量增加，擴充人力配置所致。
- (13)營業利益：主係110年度因業績成長所致。
- (14)稅前淨利：係110年度除業績及營業收入增加，毛利率及毛利總金額亦較109年度增加外，營業費用控管得宜，營業費用率較109年度減少，致整體營業利益增加，業外並無重大變動，致稅前淨利及本期淨利較109年度大幅增加。
- (15)所得稅費用：主係110年度因獲利增加，所得稅亦增加。
- (16)本期淨利及本期綜合損益總額：主要係110年度營收及獲利皆較去年成長，致本年度淨利增加。

二、影響重大者之未來因應計畫：

上述變動對本公司無重大不利影響，且本公司整體表現尚無重大異常，應無需擬定因應計畫。

2. 財務狀況-個體財務報告

單位：新台幣千元；%

項 目	年 度	109 年度	110 年度	差 異	
				金 額	%
現金及約當現金		121,353	188,662	67,309	55.47
應收票據淨額		11,853	15,954	4,101	34.60
應收帳款-關係人淨額		115,743	147,151	31,408	27.14
存貨		181,902	414,263	232,361	127.74
採用權益法之投資		110,081	180,956	70,875	64.38
短期借款		173,153	199,538	26,385	15.24
應付帳款		135,416	183,109	47,693	35.22
本期所得稅負債		8,955	29,839	20,884	233.21
普通股股本		213,181	239,085	25,904	12.15
資本公積		116,078	305,468	189,390	163.16
未分配盈餘		235,750	347,109	111,359	47.24
營業收入		1,279,091	1,659,977	380,886	29.78
營業成本		948,784	1,206,395	257,611	27.15
營業毛利		330,307	453,582	123,275	37.32
管理費用		118,967	136,694	17,727	14.90
營業利益		105,830	204,682	98,852	93.41
採用權益法認列之子公司、 關聯企業及合資損益之份額		18,745	31,722	12,977	69.23
稅前淨利		111,433	232,634	121,201	108.77
所得稅費用		19,356	44,025	24,669	127.45
本期淨利		92,077	188,609	96,532	104.84

一、重大變動項目說明(差異金額達10,000千元且變動比例達20%者)：

- (1) 現金及約當現金：主係110年度辦理上櫃前現金增資。
- (2) 應收票據淨額及應收帳款-關係人淨額：主係110年度業務量增加，營業收入成長，且年底出貨狀況良好所致。
- (3) 存貨：主係110年度因業績及訂單成長，提高備貨量。
- (4) 採用權益法之投資：主係110年度現金增資子公司及子公司110年度獲利良好所致。
- (5) 短期借款：主係110年度營收成長，視營運周轉所需動撥借款所致。
- (6) 應付帳款：主係110年度因業績及訂單成長，提高備貨量，致使應付款項增加。
- (7) 本期所得稅負債：主係110年度因獲利增加，應付所得稅亦增加。
- (8) 普通股股本：主係110年度辦理上櫃前現金增資及盈餘轉增資。
- (9) 資本公積：主係110年度現金增資溢價發行。
- (10) 未分配盈餘：主係110年度獲利增加，未分配盈餘亦相對增加。
- (11) 營業收入、營業成本及營業毛利：主係110年度受到疫情影響，刺激網通類及安全監控類需求增加，致營業收入成長相對應之成本及毛利亦相對增加。
- (12) 管理費用：主係110年度業務量增加，擴充人力配置所致。
- (13) 營業利益：主係110年度業績成長所致。

(14)採用權益法認列之子公司、關聯企業及合資損益之份額：主係子公司110年度獲利良好所致。

(15)稅前淨利：係110年度除業績及營業收入增加，毛利率及毛利總金額亦較109年度增加外，營業費用控管得宜，營業費用率較109年度減少，致整體營業利益增加，業外並無重大變動，致稅前淨利及本期淨利較109年度大幅增加。

(16)所得稅費用：主係110年度因獲利增加，所得稅亦增加。

(17)本期淨利：主要係110年度營收及獲利皆較去年成長，致本年度淨利增加。

二、影響重大者之未來因應計畫：

上述變動對本公司無重大不利影響，且本公司整體表現尚無重大異常，應無需擬定因應計畫。

二、財務績效

(一)最近二年度營業收入、營業利益及稅前純益重大變動之主要原因：

1. 經營結果分析表-合併財務報告

單位：新台幣千元；%

項目	年度	109 年度	110 年度	差異	
				金額	%
營業收入		1,464,275	1,894,207	429,932	29.36
營業成本		1,037,476	1,308,895	271,419	26.16
營業毛利		426,799	585,312	158,513	37.14
營業費用		303,318	341,711	38,393	12.66
營業利益		123,481	243,601	120,120	97.28
營業外收入及支出		(7,893)	(4,378)	3,515	(44.53)
稅前淨利		115,588	239,223	123,635	106.96
所得稅費用		23,511	50,614	27,103	115.28
本期淨利		92,077	188,609	96,532	104.84
本期其他綜合損益之稅後淨額		(1,212)	(4,254)	(3,042)	250.99
本期綜合損益總額		90,865	184,355	93,490	102.89

最近二年度資產、負債及權益項目發生重大變動(前後期變動達百分之二十以上，且變動金額達新臺幣一仟萬元者)之主要原因及其影響：

- (1) 營業收入、營業成本及營業毛利：主係 110 年度受到疫情影響，刺激網通類及安全監控類需求增加，致營業收入成長，相對應之成本及毛利亦相對成長。
- (2) 營業利益、稅前淨利及本期淨利：係 110 年度除業績及營業收入增加，毛利率及毛利總金額亦較 109 年度增加外，營業費用控管得宜，營業費用率較 109 年度減少，致整體營業利益增加，業外並無重大變動，致稅前淨利及本期淨利較 109 年度大幅增加。
- (3) 所得稅費用：係 110 年度獲利增加，所得稅費用也增加。
- (4) 影響重大者之未來因應計畫：上述變動對本公司無重大不利影響，且本公司整體表現尚無重大異常，應無需擬定因應計畫。

2. 經營結果分析表-個體財務報告

項目	年度		差異	
	109 年度	110 年度	金額	%
營業收入	1,279,091	1,659,977	380,886	29.78
營業成本	948,544	1,208,953	260,409	27.45
營業毛利	330,547	451,024	120,477	36.45
營業費用	224,717	246,342	21,625	9.62
營業利益	105,830	204,682	98,852	93.41
營業外收入及支出	5,603	27,952	22,349	398.88
稅前淨利	111,433	232,634	121,201	108.77
所得稅費用	19,356	44,025	24,669	127.45
本期淨利	92,077	188,609	96,532	104.84
本期其他綜合損益之稅後淨額	(1,212)	(4,254)	(3,042)	250.99
本期綜合損益總額	90,865	184,355	93,490	102.89

一、重大變動項目說明(差異金額達 10,000 千元且變動比例達 20%)：

(1) 營業收入、營業成本及營業毛利：主係 110 年度受到疫情影響，刺激網通類及安全監控類需求增加，致營業收入成長，相對應之成本及毛利亦相對成長。

(2) 營業利益、稅前淨利及本期淨利：係 110 年度除業績及營業收入增加，毛利率及毛利總金額亦較 109 年度增加外，營業費用控管得宜，營業費用率較 109 年度減少，致整體營業利益增加，業外並無重大變動，致稅前淨利及本期淨利較 109 年度大幅增加。

(3) 所得稅費用：係 110 年度獲利增加，所得稅費用也增加。

(4) 影響重大者之未來因應計畫：上述變動對本公司無重大不利影響，且本公司整體表現尚無重大異常，應無需擬定因應計畫。

(二) 預期未來一年度銷售數量及其依據，對公司未來財務業務之可能影響及因應計畫

本公司並無出具財務預測，故不適用預期銷售數量與其依據，本公司將持續提供高品質產品，滿足不同面向之客戶需求，預期保持一定之成長動能，務使財務結構健全穩定，且本公司整體營運尚無重大異常，應無需擬定因應計畫。

三、現金流量

1. 最近年度(110 年度)現金流量變動之分析說明

單位：新台幣千元

項目	年度	109 年度	110 年度	差異	
				金額	%
營運活動之淨現金流入		74,131	(11,882)	(86,013)	(116.03%)
投資活動之淨現金流出		(56,249)	(41,248)	15,001	26.67%
籌資活動之淨現金流(出)入		(36,998)	140,964	177,962	481.00%
變動金額達 20%，且絕對變動金額達當年度資產總額 1%者： <ol style="list-style-type: none"> 1. 營運活動之淨現金流出增加，主係因應業績成長及大環境缺料狀況嚴重，提前備貨，購料及存貨金額增加所致。 2. 投資活動之淨現金流出減少，主係大陸深圳實驗室及電池實驗室建置大部分已於 109 年建置完成，故 110 年取得不動產、廠房及設備金額較上年度減少。 3. 籌資活動之現金流入增加，主係 110 年已於櫃買中心掛牌，辦理掛牌前現金增資所致。 					

2. 流動性不足之改善計畫：無現金流動性不足之情形。

3. 未來一年(111 年度)現金流動性分析及流動性不足之改善計畫(個體)

單位：新台幣千元

期初現金餘額(1)	預計全年來自營運活動淨現金流量(2)	預計全年來自投資活動淨現金流量(3)	預計全年來自融資活動淨現金流量(4)	預計現金剩餘(不足)數額(5)=(1)+(2)+(3)+(4)	現金不足額之補救措施	
					投資計畫	理財計畫
188,662	(26,230)	(249,068)	290,835	204,199	—	—
(1)未來一年現金流量變動情形分析 <ol style="list-style-type: none"> A. 營業活動流出：主係預計 111 年度業績持續成長，致備貨金額增加，致有淨現金流出。 B. 投資活動流出：主要係 111 年度預計購買土地，以便規畫建置廠房，整合五股、寶橋路之測試實驗室。 C. 融資活動流入：主要係 111 年度預計發行公司債及發放現金股利所致。 (2)預計現金流量不足額之補救措施及流動分析：本公司最近年度尚無現金流量不足之虞。						

四、最近年度重大資本支出對財務業務之影響

1. 重大資本支出之運用情形及資金來源：由穩得母公司增資子公司穩得電性檢測股份有限公司及深圳千虹電子有限公司建置安規實驗室及深圳實驗室。
2. 預期可能產生效益：
 - A. 安規實驗室建置

為因應後疫情時代工作方式改變(攜帶型電子設備的增加)以及E-Bike產業鏈的布局，本公司針對儲能電池產業所急需的測試需求，於109年第四季通過增資案，於110年第二季開始建置鋰電池測試實驗室，已於111年第二季取得合法實驗室資格後開始營運，屆時此一鋰電池測試實驗室可提供的測試產能，結合本公司既有的安規測試與認證服務能量，以期對集團營運有所效益。

B. 深圳實驗室擴建

110年為完善實驗室認證體系，本公司之轉投資公司深圳千虹電子有限公司實驗室將擴充RS(輻射耐受)/CS(傳導抗擾)/BCI(大電流注入)/Load Dump(拋負載測試)儀器設備，預期鎖定車用電子、網通、工業電腦及機上盒客戶群，強化既有客戶之深度，提高既有客戶之營收，完善穩得新服務平台，增加客戶黏著度。

五、最近年度轉投資政策、其獲利或虧損之主要原因、改善計畫及未來一年投資計畫

1. 轉投資政策

本公司依循主管機關訂定之「公開發行公司取得或處分資產處理準則」訂有「取得或處分資產處理程序」作為本公司進行轉投資事業之依據，以掌握相關業務與財務狀況；本公司目前轉投資事業為100%投資之子公司，已於內部管理制度中訂定「對子公司監理之管理辦法」，以定期監督子公司營運狀況。

2. 最近年度轉投資利或虧損之主要原因及改善計畫

單位：新台幣千元

轉投資公司	持有比例	本期(110年度)認列之投資(損)益	獲利或虧損主要原因	改善計畫
Nichtek Industrial Co., Limited	100%	3,960	係控股公司性質，利益產生之主要原因則視被投資公司損益情形決定。	—
深圳千虹電子有限公司	100%	4,016	主要獲利原因係投資蘇州市連虹電子有限公司所致，本業部份因建置實驗室，管銷成本增加，尚未產生效益所致。	除銷售產品外，提供測試服務，增加實驗室曝光度，進而創造利潤。
蘇州市連虹電子有限公司	100%	9,118	係營運績效逐步顯現。	—
穩得實業株式會社	100%	601	係營運績效逐步顯現。	—
WENDELL PTE., LTD.	100%	2,873	係營運績效逐步顯現。	—
WENDEL KOREA CO., LTD	100%	20,478	係營運績效逐步顯現。	—
穩得電性檢測股份有限公司	100%	3,810	係營運績效逐步顯現。	—

3. 未來一年投資計畫

A. 購買土地興建廠房

針對10米場地的實驗室已是EMC實驗室的標準配備，且10米場地合法化為未來法令修正的趨勢，一線大廠如Dell、HP及聯想目前只跟具有合法測試場地的公司合作，建置10米場地後，再規畫整合目前所有的測試場地，一方面可節省租金支出，另一方面將會提供給客戶更完整且更有效率的測試品質，也解決客戶長期抱怨場地過於分散造成舟車勞頓之苦。以期達到增加客戶信賴度及黏著度，為公司帶來獲利。

六、最近年度及截至年報刊印日之風險事項分析評估

(一)利率、匯率變動、通貨膨脹情形對公司損益之影響及未來因應措施

1. 利率變動

(1)對公司損益之影響

本公司及子公司 109 年度及 110 年度利息收入分別為 548 千元及 380 千元，佔營業收入淨額比率分別為 0.04%及 0.02%；另利息支出分別為 7,063 千元及 6,002 千元，佔營業收入淨額比率分別為 0.48%及 0.32%。整體而言，109 年度及 110 年度之利息收入及利息支出佔營業收入淨額比率並不高，故市場利率變動尚未對本公司財務業務狀況造成重大影響。

(2)具體因應措施

本公司持續維持與銀行密切聯繫積極瞭解利率走勢且隨時觀察金融市場利率變化對本公司資金之影響。若有融資需求時，將視實際資金需求，調整閒置資金部位，規劃適當之長短期銀行貸款，並爭取最優惠的借款利率，以降低利率變動之風險。

2. 匯率變動

(1)對公司損益之影響

本公司及子公司營運據點分別位於台灣、中國大陸、韓國、新加坡與日本，採購對象多以美金及當地貨幣計價，銷貨對象亦多以美金及當地貨幣計價，因而產生匯率變動暴險，本公司及子公司 109 年度及 110 年度之兌換利益(損失)分別為(2,997)千元及(298)千元，佔本公司營業收入淨額之比重約為(0.20%)及(0.02%)，顯示匯率變動對本公司之營運影響有限。109 年度及 110 年度之兌換利益(損失)主要係美元及人民幣匯率波動所致。

(2)具體因應措施

本公司持續維持與銀行密切聯繫積極瞭解利率走勢且隨時觀察金融市場利率變化對本公司資金之影響，積極蒐集匯率相關資訊與各往來銀行諮商匯率走勢、持續觀察匯率變動情形，並依實際資金需求與匯率水準，在現貨市場靈活調節外幣部位持有量。

3. 通貨膨脹

(1)對公司損益之影響

近年來受到全球相關資源與物價上漲之影響，整體經濟環境呈現微幅通貨膨脹之趨勢，惟合併公司最近年度及截至年報刊印日止，尚未有通貨膨脹而產生之重大影響，故通膨壓力對合併公司損益影響有限。

(2)具體因應措施

本公司及子公司隨時注意電子元件市場價格之波動，並與供應商及客戶保持良好互動關係，預判商品行情走勢，避免因通貨膨脹而產生對本公司重大之影響。

(二)從事高風險、高槓桿投資、資金貸與他人、背書保證及衍生性商品交易之政策、獲利或虧損之主要原因及未來因應措施

本公司及子公司最近年度及 111 年截至年報刊印日止並無從事高風險、高槓桿投資及衍生性商品交易之情事。

本公司之經營方針以專注本業及務實為原則，在財務上秉持以穩健保守之策略，此外，本公司已訂定「資金貸與他人之作業程序」、「背書保證作業程序」及「取得與處分資產處理程序」等作業辦法，作為本公司從事相關行為之遵循依據。最近年度及截至年報刊印日止，未有資金貸與他人、背書保證及及衍生性商品交易之情事。

(三)未來年度研發計畫及預計投入之研發費用

本公司為厚植公司之競爭力，維持市場優勢，對於研發創新不遺餘力，並朝向符合各類市場需求及科技潮流的產品發展，本公司預計投入之研發費用將依新產品及新技術開發進度逐步編製，並視營運狀況調整投入金額，以確保本公司之競爭優勢。

(四)國內外重要政策及法律變動對公司財務業務之影響及因應措施

本公司及子公司日常營運均遵照國內外相關法令規定辦理，並持續注意國內外重要政策發展趨勢及法律變動情形，並蒐集市場相關資訊提供經營階層參考，以調整公司營運策略。最近年度及截至年報刊印日止，本公司及子公司並未因國內外重要政策及法律變動，而對公司財務業務造成重大影響之情形。

(五)科技改變及產業變化對公司財務業務之影響及因應措施

本公司及子公司隨時掌握產業動態，注意所處產業之科技變化及技術發展演變，並了解客戶需求以確保市場優勢，維持本公司競爭力。為了配合市場環境變化及公司整體營運發展策略，本公司已於 106 年起整合集團資源，進行組織重組並擴大業務範圍，以滿足客戶需求。最近年度及截至年報刊印日止，尚無因重要科技改變及而對本公司財務業務產生重大影響之情事。

(六)企業形象改變對企業危機管理之影響及因應措施

本公司及子公司自成立以來，持續為國內外各之相關產業界提供完整之線路保護與測試驗證之整合服務平台，並持續與國內大專院校進行產學合作，培訓產業界所需專業人才以及提供在職學生之實習與應屆畢業生及社會青年就業機會。成立至今致力於專注於本業經營，遵守相關法令規定，致力維護公司形象，並未有因企業形象改變而造成公司營運危機之情事。本公司將持續維持優良企業形象，不斷提升服務品質滿足客戶需求，積極強化內部管理與提昇管理品質及績效，以降低企業風險之發生及對公司之影響。

(七)進行併購之預期效益、可能風險及因應措施：本公司及子公司目前無併購之計畫。

(八)擴充廠房之預期效益、可能風險及因應措施

1. 預期效益

(1)安規實驗室建置

為因應後疫情時代工作方式改變(攜帶型電子設備的增加)以及 E-Bike 產業鏈的布局，本公司針對儲能電池產業所急需的測試需求，於 109 年第四季通過增資案，於 110 年第二季開始建置鋰電池測試實驗室，並已於 111 年 2 月底取得合法實驗室資格開始營運，此一鋰電池測試實驗室可提供的測試產能，結合本公司既有的安規測試與認證服務能量，以期對集團營運有所效益。

(2) 深圳實驗室擴建

110 年為完善實驗室認證體系，本公司之轉投資公司深圳千虹電子有限公司實驗室將擴充 RS(輻射耐受)/CS(傳導抗擾)/BCI(大電流注入)/Load Dump(拋負載測試)儀器設備，預期鎖定車用電子、網通、工業電腦及機上盒客戶群，強化既有客戶之深度，提高既有客戶之營收，完善穩得新服務平台，增加客戶黏著度。

(3) 購置土地，興建廠房及實驗室

111 年購買土地、興建廠房及實驗室主要係因應實驗室資源整合、營運規模擴大，提高認證產能及零件 Debug(除錯)效率及避免因實驗室過於分散造成客戶不便，亦支應本公司未來產能擴充及業務發展所需，預計於土城區購買土地並興建廠房，廠房興建後本公司將原先租用於新店及五股之電磁相容(EMC)及無線射頻(RF)實驗室整併遷移進駐，再視實際需求完善實驗室整體測試量能。

2. 可能風險及因應措施

本公司配合市場成長需求而擴建實驗室，若產業景氣波動影響市場發展，可能風險為實驗室利用率降低，惟本公司經營團隊擁有豐富之產業經驗並了解產業與產品之需求及新領域開發，可透過使用計畫之轉換及更新以降低產能利用率不足之風險。

(九) 進貨或銷貨集中所面臨之風險及因應措施

1. 進貨方面

本公司為保護元件供應商，隨著電子產品體積小且需兼具多功能及世界各國對於電磁相容性規範要求越趨嚴格，本公司開始專注電磁相容性零件銷售及產品線布局，並爭取 EMC 及線路保護零件世界大廠之代理權，可大幅增加零件產品的廣度，並滿足客戶對於零件的需求，因而產生進貨集中之情形。

本公司與原廠供應商持續加強合作、提升依存度，尋找多樣化料件提高其他供應商進貨占比，並持續致力於發展自有品牌及開發代理其他產品線，最近二年度進貨比重已呈現逐年降低趨勢。業已訂定經銷合約，應可有效降低交期延誤、品質不佳及任意報價等風險，故本公司進貨集中之情事應尚不致產生重大之營運風險。

2. 銷貨方面

本集團主要從事 EMC 及線路保護解決方案，應用於物聯網、5G 產業、人工智慧、智慧城市、車用電子與電動機車/汽車等相關產業，基於產品應用廣泛，相對客戶數量眾多且分散，最近年度及截至公開發行說明書刊印日止前十大客戶略有變動，惟並無單一客戶銷售比率達 10% 以上者，故銷售對象尚屬分散，而無明顯銷貨集中之情形。

(十) 董事、監察人或持股超過百分之十之大股東，股權之大量移轉或更換對公司之影響、風險及因應措施：無此情形。

(十一) 經營權之改變對公司之影響、風險及因應措施：

截至年報刊印日止，本公司未有經營權改變之情事。

(十二) 訴訟或非訟事件，應列明公司及公司董事、監察人、總經理、實質負責人、持股比

例超過百分之十之大股東及從屬公司已判決確定或尚在繫屬中之重大訴訟、非訟或行政爭訟事件，其結果可能對股東權益或證券價格有重大影響者，應揭露其系爭事實、標的金額、訴訟開始日期、主要涉訟當事人及年報刊印日止之處理情形。

1. 公司最近二年度及截至年報刊印日止已判決確定或目前尚在繫屬中之訴訟、非訟或行政爭訟事件，其結果可能對股東權益或證券價格有重大影響者，應揭露其系爭事實、標的金額、訴訟開始日期、主要涉訟當事人及目前處理情形：無。
2. 公司董事、監察人、總經理、實質負責人、持股比例超過百分之十之大股東及從屬公司，最近二年度及截至年報刊印日止已判決確定或目前尚在繫屬中之訴訟、非訟或行政爭訟事件，其結果可能對公司股東權益或證券價格有重大影響者：無。
3. 公司董事、監察人、經理人及持股比例超過百分之十之大股東，最近二年度及截至年報刊印日止發生證券交易法第一百五十七條規定情事及公司目前辦理情形：無。

(十三) 其他重要風險及因應措施：資安風險評估分析說明

公司資安管控措施：

1. 防火牆政策規則確保公司內外部網路安全連線、惡意軟體、駭客入侵等網路安全保護。
2. 公司電腦安裝防毒軟體，確保電腦避免中毒，提升電腦安全性保護。
3. 郵件防護系統：垃圾郵件防護、病毒郵件防護，郵件威脅與攻擊防護，以確保企業郵件的安全。
4. 資訊安全加強宣導與教育訓練，推廣人員資訊安全之意識與強化對相關責任之認知。

七、其他重要事項：無



捌 特別記載事項

一、關係企業相關資料：

最近年度依金融監督管理委員會所訂「關係企業合併營業報告書、關係企業合併財務報表及關係報告書編製準則」所編製之

- (一) 關係企業合併營業報告書：請詳閱年報第 110 頁至第 113 頁。
- (二) 關係企業合併財務報表：請詳閱年報第 114 頁至第 167 頁。
- (三) 關係報告書：不適用。

二、最近年度及截至年報刊印日止，私募有價證券辦理情形：無。

三、最近年度及截至年報刊印日止子公司持有或處分本公司股票情形：無。

四、其他必要補充說明事項：無。

玖 最近年度及截至年報刊印日止，如發生證券交易法第三十六條第三項第二款所定對股東權益或證券價格有重大影響之事項：無。

壹、關係企業概況

一、關係企業組織概況

(一)關係企業組織圖

110年12月31日

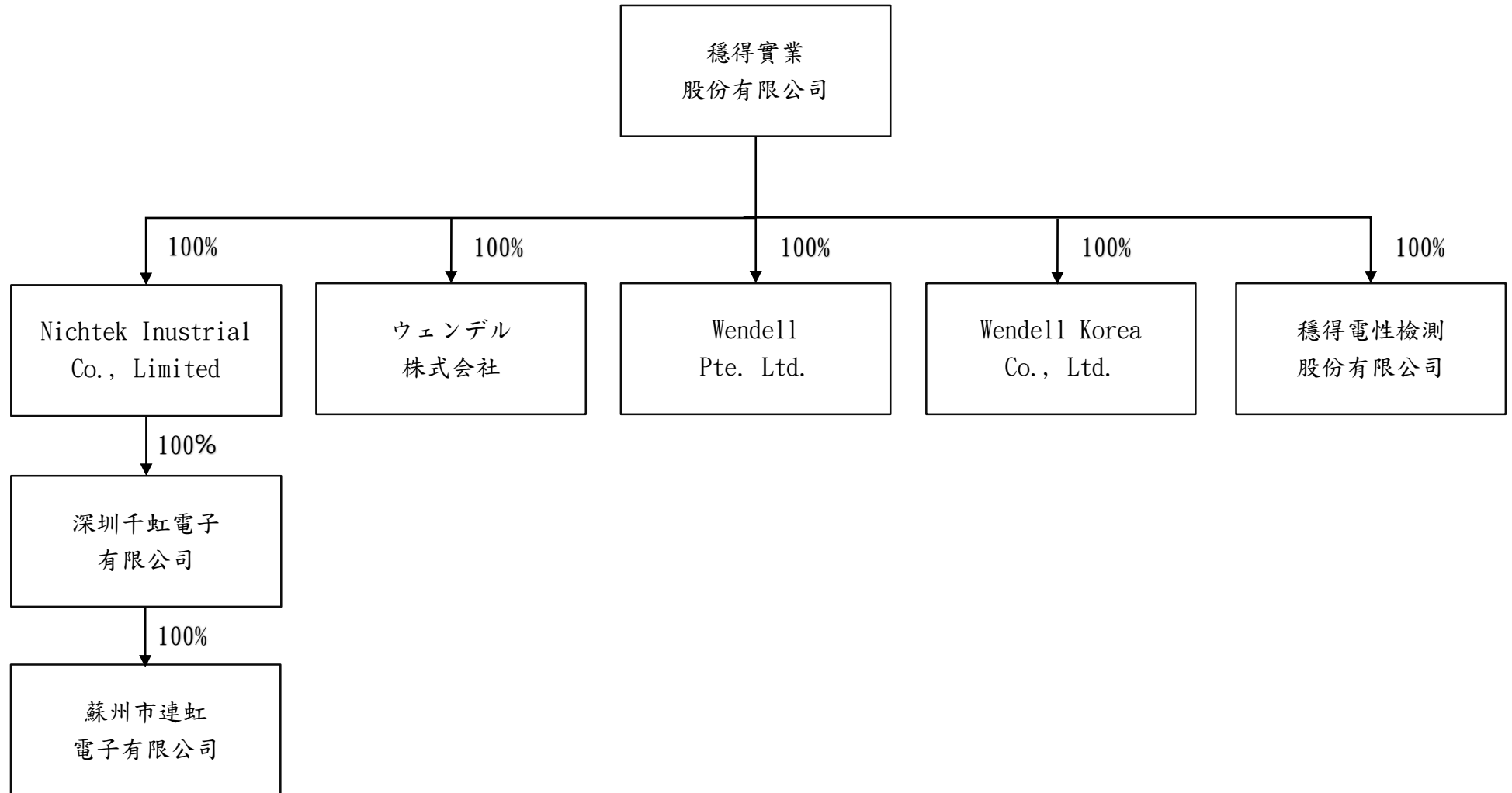

(二)依公司法第 369 條之 2 規定之從屬公司，均編入關係企業合併財務報表。

(三)依公司法第 369 條之 3 推定有控制與從屬關係之公司：無。

二、各關係企業基本資料

110 年 12 月 31 日；單位：新台幣仟元

企 業 名 稱	設 立 日 期	地 址	實收資本額	主要營業或 生產項目
Nichtek Industrial Co., Limited	2008. 7. 16	Room 6, 16/F., Workingbond Commercial Centre, 162-164 Prince Edward Road West, Mongkok, Kowloon, H. K.	18, 591, 400 港幣	控股
穩得實業株式會社	2014. 11. 17	Room101, 6-31- 24, Kamikizaki, Urawa District, Saitama City, Saitama 330- 0071, Japan	25, 000, 000 日幣	電子零件銷 售
WENDELL PTE. LTD.	2016. 05. 02	38 Ipoh Lane, 38 I- Suite, #14-12, Singapore 438646	100, 000 新幣	電子零件銷 售
WENDELL KOREA CO., LTD	2005. 03. 16	1304~1305, KOLON DIGITAL TOWER 21, Yangpyeong-ro 22-gil, Yeongdeungpo-gu, Seoul 072-05, KOREA	50, 000, 000 韓元	電子零件銷 售
深圳千虹電子有限公司	2008. 10. 20	深圳市龍崗區坂田街道 崗頭社區天安雲谷產業 園二期 4 棟 3112	2, 370, 000 美元	電子零件銷 售
蘇州市連虹電子有限公司	2002. 11. 29	蘇州市吳中經濟開發區 東吳南路 388 號吳中銀 座大廈 A 座 11 樓 1102 室	500, 000 人民幣	電子零件銷 售
穩得電性檢測股份有限公司	2018. 4. 10	新北市新店區寶福里寶 高路 7 巷 4 號 5 樓	60, 200	安規認證

三、推定為有控制與從屬關係者應揭露事項：無。

四、整體關係企業經營業務所涵蓋之行業：

經營進出口貿易業務、電容、電阻及電感等電子材料、機械電料買賣業務及 EMC 相關服務以及認證。

五、各關係企業董事、監察人及總經理資料：

110 年 12 月 31 日

企業名稱	職稱(註1)	姓名或代表人	持有股份(註2)(註3)	
			股數 (出資額)	持股比例 (出資比例)
Nichtek Industrial Co., Limited	出資者名稱 董事長 董事	穩得實業(股)公司 代表人： 高旻宏 高治宏	18,591,400股	100%
穩得實業株式會社	出資者名稱 董事長 董事 董事	穩得實業(股)公司 代表人： 大沼光宏(高旻宏) 高治宏 龜岡靖幸	500股	100%
WENDELL PTE. LTD.	出資者名稱 董事 董事	穩得實業(股)公司 代表人 高旻宏 張榮富	100,000股	100%
WENDELL KOREA CO., LTD	出資者名稱 董事長	穩得實業(股)公司 代表人 高旻宏	10,000股	100%
深圳千虹電子有限公司	出資者名稱 董事長兼總經理 監事	Nichtek Industrial Co., Limited 代表人： 高旻宏 詹博翔	2,370,000 美元	100%
蘇州市連虹電子有限公司	出資者名稱 董事長兼總經理 監事	深圳千虹電子有限公司 代表人 張婷 鄭雪芬	500,000 人民幣	100%
穩得電性檢測股份有限公司	出資者名稱 董事長	穩得實業(股)公司 高治宏	6,020,000股	100%

註1.關係企業如為外國公司，列其職位相當者。

註2.被投資公司如為股份有限公司請填股數及持股比例，其他請填出資額及出資比例並予以註明。

註3.董事、監察人為法人時，應另加揭露代表人之相關資料。

註4.以上各關係企業部份未設總經理，以各該企業之董事長(或負責人、董事)兼任之。

貳、關係企業營運概況

各關係企業之財務狀況及經營結果：

110年12月31日；單位：新台幣仟元

企業名稱	資本額	資產總額	負債總額	淨 值	營業收入	營業利益 (損失)	本期損益 (稅後)	每股盈餘 (元) (稅後)
Nichtek Industrial Co., Limited	69,773	69,366	-	69,366	-	(54)	4,335	0.23
穩得實業株式會社	6,802	4,055	2,226	1,829	7,969	681	601	1,202
WENDELL PTE. LTD.	2,306	7,681	2,532	5,149	35,449	3,123	2,873	28.73
WENDELL KOREA CO., LTD	1,429	92,843	50,053	42,790	270,625	25,684	20,478	2,047.78
深圳千虹電子有限公司	69,585	190,124	120,782	69,342	249,517	(4,381)	4,390	-
蘇州市連虹電子有限公司	2,286	65,290	49,900	15,390	181,008	8,391	9,118	-
穩得電性檢測股份有限公司	60,200	100,224	30,998	69,226	125,401	4,624	3,810	0.63

註 1. 所有關係企業不論規模大小，均應揭露。

註 2. 關係企業如為外國公司，相關數字應以報告日之兌換率換算為新台幣列示。

註 3. 以上關係企業財務報表業經會計師及其他會計師查核簽證。

註 4. 若被投資公司為有限公司，其每股盈餘不適用。

註 5. 報表日兌換率：新台幣：人民幣=1：4.3440；加權平均匯率：1：4.3281

新台幣：美金=1：27.6800；加權平均匯率：1：27.8892

新台幣：韓元=1：0.0235；加權平均匯率：1：0.0246

新台幣：日幣=1：0.2403；加權平均匯率：1：0.2530

穩得實業股份有限公司及子公司
合併財務報告暨會計師查核報告
民國 110 年度及 109 年度
(股票代碼 6761)

公司地址：新北市新店區寶橋路 188 號 6 樓及 6 樓之
1

電 話：(02)2917-5770

穩得實業股份有限公司及子公司
民國 110 年度及 109 年度合併財務報告暨會計師查核報告
目 錄

<u>項</u>	<u>目</u>	<u>頁 次</u>
一、	封面	1
二、	目錄	2 ~ 3
三、	聲明書	4
四、	會計師查核報告	5 ~ 9
五、	合併資產負債表	10 ~ 11
六、	合併綜合損益表	12
七、	合併權益變動表	13
八、	合併現金流量表	14
九、	合併財務報表附註	15 ~ 48
	(一) 公司沿革	15
	(二) 通過財務報告之日期及程序	15
	(三) 新發布及修訂準則及解釋之適用	15 ~ 16
	(四) 重大會計政策之彙總說明	16 ~ 25
	(五) 重大會計判斷、估計及假設不確定性之主要來源	25 ~ 26
	(六) 重要會計項目之說明	26 ~ 41
	(七) 關係人交易	42
	(八) 質押之資產	42

項	目	頁	次
(九)	重大或有負債及未認列之合約承諾	42	
(十)	重大之災害損失	42	
(十一)	重大之期後事項	42	
(十二)	其他	42	~ 46
(十三)	附註揭露事項	46	~ 47
(十四)	部門資訊	47	~ 48

穩得實業股份有限公司
關係企業合併財務報表聲明書

本公司 110 年度（自 110 年 1 月 1 日至 110 年 12 月 31 日止）依「關係企業合併營業報告書關係企業合併財務報表及關係報告書編製準則」應納入編製關係企業合併財務報表之公司與依國際財務報導準則第十號應納入編製母子公司合併財務報表之公司均相同，且關係企業合併財務報表所應揭露相關資訊於前揭母子公司合併財務報表中均已揭露，爰不再另行編製關係企業合併財務報表。

特此聲明

公司名稱：穩得實業股份有限公司

負責人：高治宏



中華民國 111 年 3 月 24 日

穩得實業股份有限公司 公鑒：

查核意見

穩得實業股份有限公司及子公司（以下簡稱「穩得集團」）民國 110 年及 109 年 12 月 31 日之合併資產負債表，暨民國 110 年及 109 年 1 月 1 日至 12 月 31 日之合併綜合損益表、合併權益變動表、合併現金流量表，以及合併財務報表附註（包括重大會計政策彙總），業經本會計師查核竣事。

依本會計師之意見，上開合併財務報表在所有重大方面係依照證券發行人財務報告編製準則暨金融監督管理委員會認可之國際財務報導準則、國際會計準則、解釋及解釋公告編製，足以允當表達穩得集團民國 110 年及 109 年 12 月 31 日之合併財務狀況，暨民國 110 年及 109 年 1 月 1 日至 12 月 31 日之合併財務績效及合併現金流量。

查核意見之基礎

本會計師係依照會計師查核簽證財務報表規則及中華民國一般公認審計準則執行查核工作。本會計師於該等準則下之責任將於會計師查核合併財務報表之責任段進一步說明。本會計師所隸屬事務所受獨立性規範之人員已依中華民國會計師職業道德規範，與穩得集團保持超然獨立，並履行該規範之其他責任。本會計師相信已取得足夠及適切之查核證據，以作為表示查核意見之基礎。

關鍵查核事項

關鍵查核事項係指依本會計師之專業判斷，對穩得集團民國 110 年度合併財務報表之查核最為重要之事項。該等事項已於查核合併財務報表整體及形成查核意見之過程中予以因應，本會計師並不對該等事項單獨表示意見。

穩得集團民國 110 年度合併財務報表之關鍵查核事項如下：

應收帳款備抵損失提列之評估

事項說明

有關應收帳款之會計政策、減損評估之會計估計及假設與減損相關之說明，請詳合併財務報告附註四(七)、四(八)、五(二)及六(三)。

穩得集團評估應收帳款減損，係參考歷史經驗，考量客戶過去違約紀錄與現時財務狀況等計算預期損失率認列備抵損失，另對個別客戶之帳款經個別辨認有減損跡象或實際發生信用減損者，另行提列備抵損失。應收帳款減損評估過程係管理階層運用判斷及估計決定未來可回收性，而其未來之可回收性係受管理階層對客戶信用風險假設等多項因素之影響，因此本會計師將應收帳款減損之估計列為關鍵查核事項之一。

因應之查核程序

本會計師已執行之查核程序彙總說明如下：

1. 瞭解及評估信用風險管理及應收帳款減損評估之相關政策及內部控制。
2. 針對管理階層提供期末應收帳款帳齡報表，瞭解其計算邏輯，檢視其相關佐證文件並核對帳載紀錄，以確認帳齡期間分類之正確性。
3. 針對管理階層個別認定之重大應收帳款減損，複核管理階層提供之評估佐證文件，以評估回收可能性之合理性。
4. 抽樣金額重大之逾期應收帳款，驗證其期後收款之情形。

存貨評價

事項說明

有關存貨評價之會計政策、會計估計及假設與備抵跌價損失之說明，請詳合併財務報告附註四(十)、五(二)及六(四)。

穩得集團主要經營各種電子零組件之銷售，期末存貨係採用成本與淨變現價值孰低者衡量，同時輔以個別辨認過時陳舊之存貨可使用狀況，據以提列跌價損失。該等存貨因生命週期短且市場競爭激烈，個別辨認過時陳舊之備抵存貨跌價涉及管理階層之主觀判斷，因此本會計師將該等存貨評價損失之估計列為關鍵查核事項之一。

因應之查核程序

本會計師已執行之查核程序彙總說明如下：

1. 瞭解穩得集團營運及產業性質，評估其存貨備抵跌價損失所採用之內部控制程序及提列政策之合理性。
2. 抽樣檢視淨變現價值之依據是否與公司所訂政策相符，並檢查個別存貨料號之淨變現價值計算是否正確。
3. 瞭解穩得集團倉儲管理之流程、檢視其年度盤點計畫並實地參與觀察年度存貨盤點之執行，以評估管理階層管控存貨之有效性。
4. 取得管理階層個別辨認之過時存貨明細，檢視其相關文件並核對帳載紀錄。

其他事項 - 個體財務報告

穩得實業股份有限公司已編製民國 110 年度個體財務報表，並經本會計師出具無保留意見之查核報告在案，備供參考。

管理階層與治理單位對財務報表之責任

管理階層之責任係依照證券發行人財務報告編製準則暨金融監督管理委員會認可之國際財務報導準則、國際會計準則、解釋及解釋公告編製允當表達之合併財務報表，且維持與合併財務報表編製有關之必要內部控制，以確保合併財務報表未存有導因於舞弊或錯誤之重大不實表達。

於編製合併財務報表時，管理階層之責任亦包括評估穩得集團繼續經營之能力、相關事項之揭露，以及繼續經營會計基礎之採用，除非管理階層意圖清算穩得集團或停止營業，或除清算或停業外別無實際可行之其他方案。

穩得集團之治理單位（含審計委員會）負有監督財務報導流程之責任。

會計師查核財務報表之責任

本會計師查核合併財務報表之目的，係對合併財務報表整體是否存有導因於舞弊或錯誤之重大不實表達取得合理確信，並出具查核報告。合理確信係高度確信，惟依照中華民國一般公認審計準則執行之查核工作無法保證必能偵出合併財務報表存有之重大不實表達。不實表達可能導因於舞弊或錯誤。如不實表達之個別金額或彙總數可合理預期將影響合併財務報表使用者所作之經濟決策，則被認為具有重大性。

本會計師依照中華民國一般公認審計準則查核時，運用專業判斷並保持專業上之懷疑。本會計師亦執行下列工作：

1. 辨認並評估合併財務報表導因於舞弊或錯誤之重大不實表達風險；對所評估之風險設計及執行適當之因應對策；並取得足夠及適切之查核證據以作為查核意見之基礎。因舞弊可能涉及共謀、偽造、故意遺漏、不實聲明或踰越內部控制，故未偵出導因於舞弊之重大不實表達之風險高於導因於錯誤者。
2. 對與查核攸關之內部控制取得必要之瞭解，以設計當時情況下適當之查核程序，惟其目的非對穩得集團內部控制之有效性表示意見。
3. 評估管理階層所採用會計政策之適當性，及其所作會計估計與相關揭露之合理性。
4. 依據所取得之查核證據，對管理階層採用繼續經營會計基礎之適當性，以及使穩得集團繼續經營之能力可能產生重大疑慮之事件或情況是否存在重大不確定性，作出結論。本會計師若認為該等事件或情況存在重大不確定性，則須於查核報告中提醒合併財務報表使用者注意合併財務報表之相關揭露，或於該等揭露係屬不適當時修正查核意見。本會計師之結論係以截至查核報告日所取得之查核證據為基礎。惟未來事件或情況可能導致穩得集團不再具有繼續經營之能力。
5. 評估合併財務報表（包括相關附註）之整體表達、結構及內容，以及合併財務報表是否允當表達相關交易及事件。
6. 對於集團內組成個體之財務資訊取得足夠及適切之查核證據，以對合併財務報表表示意見。本會計師負責集團查核案件之指導、監督及執行，並負責形成集團查核意見。

本會計師與治理單位溝通之事項，包括所規劃之查核範圍及時間，以及重大查核發現（包括於查核過程中所辨認之內部控制顯著缺失）。

本會計師亦向治理單位提供本會計師所隸屬事務所受獨立性規範之人員已遵循中華民國會計師職業道德規範中有關獨立性之聲明，並與治理單位溝通所有可能被認為會影響會計師獨立性之關係及其他事項（包括相關防護措施）。

本會計師從與治理單位溝通之事項中，決定對穩得集團民國 110 年度合併財務報表查核之關鍵查核事項。本會計師於查核報告中敘明該等事項，除非法令不允許公開揭露特定事項，或在極罕見情況下，本會計師決定不於查核報告中溝通特定事項，因可合理預期此溝通所產生之負面影響大於所增進之公眾利益。

資 誠 聯 合 會 計 師 事 務 所

杜佩玲 杜佩玲

會計師

陳晉昌 陳晉昌



前財政部證券管理委員會

核准簽證文號：(84)台財證(六)第 13377 號

金融監督管理委員會

核准簽證文號：金管證審字第 1060025060 號

中 華 民 國 1 1 1 年 3 月 2 4 日

穩得實業股份有限公司及子公司
合併資產負債表
民國110年及109年12月31日



單位：新台幣仟元

資	產	附註	110 年 12 月 31 日			109 年 12 月 31 日		
			金	額	%	金	額	%
流動資產								
1100	現金及約當現金	六(一)	\$	261,092	16	\$	177,386	15
1136	按攤銷後成本衡量之金融資產—流 動	六(二)及八		63,870	4		56,955	5
1150	應收票據淨額	六(三)		29,678	2		20,001	2
1170	應收帳款淨額	六(三)		531,623	33		445,795	39
130X	存貨	六(四)		464,796	29		209,187	18
1470	其他流動資產	六(十四)		26,702	2		17,351	2
11XX	流動資產合計			<u>1,377,761</u>	<u>86</u>		<u>926,675</u>	<u>81</u>
非流動資產								
1600	不動產、廠房及設備	六(五)		102,099	6		94,551	8
1755	使用權資產	六(六)		96,458	6		104,397	9
1840	遞延所得稅資產	六(十八)		7,246	1		6,972	1
1900	其他非流動資產			12,945	1		14,209	1
15XX	非流動資產合計			<u>218,748</u>	<u>14</u>		<u>220,129</u>	<u>19</u>
1XXX	資產總計		\$	<u>1,596,509</u>	<u>100</u>	\$	<u>1,146,804</u>	<u>100</u>

(續次頁)

穩得實業股份有限公司及子公司
合併資產負債表
民國110年及109年12月31日

單位：新台幣仟元

負債及權益	附註	110年12月31日			109年12月31日		
		金額	%		金額	%	
流動負債							
2100	短期借款	六(七)	\$ 199,538	13	\$ 173,153	15	
2150	應付票據		24,250	2	16,717	1	
2170	應付帳款		212,233	13	156,854	14	
2200	其他應付款	六(八)	66,149	4	56,269	5	
2230	本期所得稅負債		34,838	2	12,623	1	
2280	租賃負債—流動	六(六)	33,419	2	29,785	3	
2300	其他流動負債	六(十四)	7,283	-	8,875	1	
21XX	流動負債合計		<u>577,710</u>	<u>36</u>	<u>454,276</u>	<u>40</u>	
非流動負債							
2570	遞延所得稅負債	六(十八)	8,669	1	3,068	-	
2580	租賃負債—非流動	六(六)	65,866	4	76,843	7	
2640	淨確定福利負債—非流動	六(九)	11,062	1	10,846	1	
25XX	非流動負債合計		<u>85,597</u>	<u>6</u>	<u>90,757</u>	<u>8</u>	
2XXX	負債總計		<u>663,307</u>	<u>42</u>	<u>545,033</u>	<u>48</u>	
權益							
歸屬於母公司業主之權益							
股本							
3110	普通股股本	六(十一)	239,085	15	213,181	19	
資本公積							
3200	資本公積	六(十二)	305,468	19	116,078	10	
保留盈餘							
3310	法定盈餘公積	六(十三)	45,186	3	36,160	3	
3320	特別盈餘公積		550	-	1,152	-	
3350	未分配盈餘		347,109	21	235,750	20	
其他權益							
3400	其他權益		(4,196)	-	(550)	-	
31XX	歸屬於母公司業主之權益合計		<u>933,202</u>	<u>58</u>	<u>601,771</u>	<u>52</u>	
3XXX	權益總計		<u>933,202</u>	<u>58</u>	<u>601,771</u>	<u>52</u>	
重大之期後事項							
3X2X	負債及權益總計	十一	<u>\$ 1,596,509</u>	<u>100</u>	<u>\$ 1,146,804</u>	<u>100</u>	

後附合併財務報表附註為本合併財務報告之一部分，請併同參閱。

董事長：高治宏



經理人：高治宏



會計主管：許郁雯



穩得實業股份有限公司及子公司
合併綜合損益表
民國110年及109年1月1日至12月31日

單位：新台幣仟元
(除每股盈餘為新台幣元外)

項目	附註	110 年 度		109 年 度	
		金 額	%	金 額	%
4000 營業收入	六(十四)	\$ 1,894,207	100	\$ 1,464,275	100
5000 營業成本	六(四)(十七)	(1,308,895)	(69)	(1,037,476)	(71)
5900 營業毛利		585,312	31	426,799	29
營業費用	六(十七)				
6100 推銷費用		(145,784)	(8)	(127,294)	(9)
6200 管理費用		(183,404)	(10)	(160,978)	(11)
6300 研究發展費用		(11,932)	-	(12,304)	(1)
6450 預期信用減損損失	六(三)	(591)	-	(2,742)	-
6000 營業費用合計		(341,711)	(18)	(303,318)	(21)
6900 營業利益		243,601	13	123,481	8
營業外收入及支出					
7100 利息收入		380	-	548	-
7010 其他收入		2,107	-	2,023	-
7020 其他利益及損失	六(十五)	(863)	-	(3,401)	-
7050 財務成本	六(十六)	(6,002)	-	(7,063)	-
7000 營業外收入及支出合計		(4,378)	-	(7,893)	-
7900 稅前淨利		239,223	13	115,588	8
7950 所得稅費用	六(十八)	(50,614)	(3)	(23,511)	(2)
8200 本期淨利		\$ 188,609	10	\$ 92,077	6
其他綜合損益(淨額)					
不重分類至損益之項目					
8311 確定福利計畫之再衡量數	六(九)	(\$ 643)	-	(\$ 2,106)	-
8349 與不重分類之項目相關之所得稅	六(十八)	35	-	292	-
後續可能重分類至損益之項目					
8361 國外營運機構財務報表換算之兌換差額		(3,646)	-	602	-
8300 其他綜合損益(淨額)		(\$ 4,254)	-	(\$ 1,212)	-
8500 本期綜合損益總額		\$ 184,355	10	\$ 90,865	6
淨利歸屬於：					
8610 母公司業主		\$ 188,609	10	\$ 92,077	6
綜合損益總額歸屬於：					
8710 母公司業主		\$ 184,355	10	\$ 90,865	6
每股盈餘	六(十九)				
9750 基本每股盈餘		\$ 8.54		\$ 4.23	
9850 稀釋每股盈餘		\$ 8.53		\$ 4.23	

後附合併財務報表附註為本合併財務報告之一部分，請併同參閱。

董事長：高治宏



經理人：高治宏



會計主管：許郁雯



穩得實業股份有限公司及子公司
合併權益變動表
民國110年及109年1月1日至12月31日



單位：新台幣仟元

	歸屬於母公 司業主之權 益						國外營運機構財務 報表換算之兌換 差額	合 計
	附註	普通股股本	資本公積－發行 溢價	法定盈餘公積	特別盈餘公積	未分配盈餘		
109 年度								
1 月 1 日餘額		\$ 203,030	\$ 116,078	\$ 28,645	\$ 346	\$ 214,717	(\$ 1,152)	\$ 561,664
本期淨利		-	-	-	-	92,077	-	92,077
本期其他綜合損益		-	-	-	-	(1,814)	602	(1,212)
本期綜合損益總額		-	-	-	-	90,263	602	90,865
108 年度盈餘指撥及分配：	六(十三)							
法定盈餘公積		-	-	7,515	-	(7,515)	-	-
特別盈餘公積		-	-	-	806	(806)	-	-
現金股利		-	-	-	-	(50,758)	-	(50,758)
股票股利		10,151	-	-	-	(10,151)	-	-
12 月 31 日餘額		\$ 213,181	\$ 116,078	\$ 36,160	\$ 1,152	\$ 235,750	(\$ 550)	\$ 601,771
110 年度								
1 月 1 日餘額		\$ 213,181	\$ 116,078	\$ 36,160	\$ 1,152	\$ 235,750	(\$ 550)	\$ 601,771
本期淨利		-	-	-	-	188,609	-	188,609
本期其他綜合損益		-	-	-	-	(608)	(3,646)	(4,254)
本期綜合損益總額		-	-	-	-	188,001	(3,646)	184,355
109 年度盈餘指撥及分配：	六(十三)							
法定盈餘公積		-	-	9,026	-	(9,026)	-	-
特別盈餘公積		-	-	-	(602)	602	-	-
現金股利		-	-	-	-	(63,954)	-	(63,954)
股票股利		4,264	-	-	-	(4,264)	-	-
現金增資	六(十一)	21,640	188,826	-	-	-	-	210,466
股份基礎給付交易	六(十)	-	564	-	-	-	-	564
12 月 31 日餘額		\$ 239,085	\$ 305,468	\$ 45,186	\$ 550	\$ 347,109	(\$ 4,196)	\$ 933,202

後附合併財務報表附註為本合併財務報告之一部分，請併同參閱。

董事長：高治宏



經理人：高治宏



會計主管：許郁雯



 穩得實業股份有限公司及子公司
 合併現金流量表
 民國110年及109年1月1日至12月31日

單位：新台幣仟元

附註	110年1月1日 至12月31日	109年1月1日 至12月31日
營業活動之現金流量		
本期稅前淨利	\$ 239,223	\$ 115,588
調整項目		
收益費損項目		
折舊費用	六(十七) 61,572	54,798
攤銷費用	六(十七) 605	1,148
預期信用減損損失數	六(三) 591	2,742
利息費用	六(十六) 6,002	7,063
利息收入	(380)	(548)
處分不動產、廠房及設備(利益)損失	(200)	211
租賃修改利益	六(十五) (28)	(620)
股份基礎給付	六(十) 564	-
與營業活動相關之資產/負債變動數		
與營業活動相關之資產之淨變動		
應收票據	(9,680)	1,640
應收帳款	(86,408)	(89,966)
存貨	(255,609)	(19,481)
其他流動資產	(9,351)	2,572
其他非流動資產	226	(2,488)
與營業活動相關之負債之淨變動		
應付票據	7,533	(6,266)
應付帳款	55,379	12,331
其他應付款	9,479	12,434
其他流動負債	(1,592)	2,781
淨確定福利負債	(392)	784
營運產生之現金流入	17,534	94,723
收取之利息	380	684
支付之利息	(6,141)	(8,143)
支付所得稅	(23,655)	(13,133)
營業活動之淨現金(流出)流入	(11,882)	74,131
投資活動之現金流量		
按攤銷後成本衡量之金融資產-流動增加	(6,915)	(16,612)
取得不動產、廠房及設備	六(二十) (35,912)	(42,408)
處分不動產、廠房及設備價款	374	12
取得無形資產	(338)	(846)
存出保證金減少	1,543	3,605
投資活動之淨現金流出	(41,248)	(56,249)
籌資活動之現金流量		
短期借款增加	六(二十一) 26,385	46,949
租賃本金償還	六(二十一) (31,933)	(33,189)
現金增資	六(十一) 210,466	-
發放現金股利	六(十三) (63,954)	(50,758)
籌資活動之淨現金流入(流出)	140,964	(36,998)
匯率影響數	(4,128)	(224)
本期現金及約當現金增加(減少)數	83,706	(19,340)
期初現金及約當現金餘額	177,386	196,726
期末現金及約當現金餘額	\$ 261,092	\$ 177,386

後附合併財務報表附註為本合併財務報告之一部分，請併同參閱。

董事長：高治宏



經理人：高治宏



會計主管：許郁雯



穩得實業股份有限公司及子公司
合併財務報表附註
民國110年及109年度

單位：新台幣仟元
(除特別註明者外)

一、公司沿革

穩得實業股份有限公司(以下簡稱「本公司」)民國68年6月於中華民國設立。本公司股票於民國108年9月核准公開發行，並自民國110年11月8日起於財團法人中華民國證券櫃檯買賣中心買賣。本公司及子公司(以下統稱「本集團」)主要營業項目為經營進出口貿易業務、電容、電阻及電感等電子材料、機械電料買賣業務及電磁相容之相關服務及認證。

二、通過財務報告之日期及程序

本合併財務報告已於民國111年3月24日經董事會通過。

三、新發布及修訂準則及解釋之適用

(一)已採用金融監督管理委員會(以下簡稱「金管會」)認可之新發布、修正後國際財務報導準則之影響

下表彙列金管會認可之民國110年適用之國際財務報導準則之新發布、修正及修訂之準則及解釋：

<u>新發布/修正/修訂準則及解釋</u>	<u>國際會計準則理事會 發布之生效日</u>
國際財務報導準則第4號之修正「暫時豁免適用國際財務報導準則第9號之延長」	民國110年1月1日
國際財務報導準則第9號、國際會計準則第39號、國際財務報導準則第7號、國際財務報導準則第4號及國際財務報導準則第16號之第二階段修正「利率指標變革」	民國110年1月1日
國際財務報導準則第16號之修正「2021年6月30日後之新型冠狀病毒肺炎相關租金減讓」	民國110年4月1日(註)

註：金管會允許提前於民國110年1月1日適用。

本集團經評估上述準則及解釋對本集團財務狀況與財務績效並無重大影響。

(二) 尚未採用金管會認可之新發布、修正後國際財務報導準則之影響

下表彙列金管會認可之民國 111 年適用之國際財務報導準則之新發布、修正及修訂之準則及解釋：

<u>新發布/修正/修訂準則及解釋</u>	<u>國際會計準則理事會 發布之生效日</u>
國際財務報導準則第3號之修正「對觀念架構之索引」	民國111年1月1日
國際會計準則第16號之修正「不動產、廠房及設備：達到預定使用狀態前之價款」	民國111年1月1日
國際會計準則第37號之修正「虧損性合約—履行合約之成本」	民國111年1月1日
2018-2020週期之年度改善	民國111年1月1日

本集團經評估上述準則及解釋對本集團財務狀況與財務績效並無重大影響。

(三) 國際會計準則理事會已發布但尚未經金管會認可之國際財務報導準則之影響

下表彙列國際會計準則理事會已發布但尚未納入金管會認可之國際財務報導準則之新發布、修正及修訂之準則及解釋：

<u>新發布/修正/修訂準則及解釋</u>	<u>國際會計準則理事會 發布之生效日</u>
國際財務報導準則第10號及國際會計準則第28號之修正「投資者與其關聯企業或合資間之資產出售或投入」	待國際會計準則理事會決定
國際財務報導準則第17號「保險合約」	民國112年1月1日
國際財務報導準則第17號「保險合約」之修正	民國112年1月1日
國際財務報導準則第17號之修正「初次適用國際財務報導準則第17號及國際財務報導準則第9號—比較資訊」	民國112年1月1日
國際會計準則第1號之修正「負債之流動或非流動分類」	民國112年1月1日
國際會計準則第1號之修正「會計政策之揭露」	民國112年1月1日
國際會計準則第8號之修正「會計估計之定義」	民國112年1月1日
國際會計準則第12號之修正「與單一交易所產生之資產及負債有關之遞延所得稅」	民國112年1月1日

本集團經評估上述準則及解釋對本集團財務狀況與財務績效並無重大影響。

四、重大會計政策之彙總說明

編製本合併財務報告所採用之主要會計政策說明如下。除另有說明外，此等政策在所有報導期間一致地適用。

(一) 遵循聲明

本合併財務報告係依據證券發行人財務報告編製準則與金管會認可之國際財務報導準則、國際會計準則、解釋及解釋公告(以下簡稱 IFRSs)編製。

(二) 編製基礎

1. 除按退休基金資產減除確定福利義務現值之淨額認列之確定福利負債外，本合併財務報告係按歷史成本編製。
2. 編製符合 IFRSs 之財務報告需要使用一些重要會計估計，在應用本集團的會計政策過程中亦需要管理階層運用其判斷，涉及高度判斷或複雜性之項目，或涉及合併財務報告之重大假設及估計之項目，請詳附註五說明。

(三) 合併基礎

1. 合併財務報告編製原則

- (1) 本集團將所有子公司納入合併財務報告編製之個體。子公司指受本集團控制之個體(包括結構型個體)，當本集團暴露於來自對該個體之參與之變動報酬或對該等變動報酬享有權利，且透過對該個體之權力有能力影響該等報酬時，本集團即控制該個體。子公司自本集團取得控制之日起納入合併財務報告，於喪失控制之日起終止合併。
- (2) 集團內公司間之交易、餘額及未實現損益業已銷除。子公司之會計政策已作必要之調整，與本集團採用之政策一致。
- (3) 損益及其他綜合損益各組成部分歸屬於母公司業主及非控制權益；綜合損益總額亦歸屬於母公司業主及非控制權益，即使因而導致非控制權益發生虧損餘額。
- (4) 對子公司持股之變動若未導致喪失控制(與非控制權益之交易)，係作為權益交易處理，亦即視為與業主間進行之交易。非控制權益之調整金額與所支付或收取對價之公允價值間之差額係直接認列於權益。
- (5) 當集團喪失對子公司之控制，對前子公司之剩餘投資係按公允價值重新衡量，並作為原始認列金融資產之公允價值或原始認列投資關聯企業或合資之成本，公允價值與帳面金額之差額認列為當期損益。對於先前認列於其他綜合損益與該子公司有關之所有金額，其會計處理與本集團若直接處分相關資產或負債之基礎相同，亦即如先前認列為其他綜合損益之利益或損失，於處分相關資產或負債時將被重分類為損益，則當喪失對子公司之控制時，將該利益或損失自權益重分類為損益。

2. 列入合併財務報告之子公司：

投資公司 名稱	子公司 名稱	業務性質	所持股權百分比	
			110年12月31日	109年12月31日
本公司	穩得實業株式 會社 (穩得株式會社)	電子零件銷售	100%	100%
本公司	Wendell Pte. Ltd. (Wendell Pte)	電子零件銷售	100%	100%
本公司	Wendell Korea Co., Ltd. (Wendell Korea)	電子零件銷售	100%	100%
本公司	Nichtek Industrial Co., Limited (Nichtek)	轉投資之控股公司	100%	100%
本公司	穩得電性檢測 股份有限公司 (穩得電性檢測)	檢測及安規認證服務	100%	100%
Nichtek	深圳千虹電子 有限公司 (深圳千虹)	電子零件銷售	100%	100%
深圳千虹	蘇州市連虹電子 有限公司 (蘇州連虹)	電子零件銷售	100%	100%

3. 未列入合併財務報告之子公司：無此情形。

4. 子公司會計期間不同之調整及處理方式：無此情形。

5. 重大限制：無此情形。

6. 對本集團具重大性之非控制權益之子公司：無此情形。

(四) 外幣換算

本集團內每一個體之財務報告所列之項目，均係以該個體營運所處主要經濟環境之貨幣（即功能性貨幣）衡量。本合併財務報告係以本公司之功能性貨幣「新台幣」作為表達貨幣列報。

1. 外幣交易及餘額

(1) 外幣交易採用交易日或衡量日之即期匯率換算為功能性貨幣，換算此等交易產生之換算差額認列為當期損益。

(2) 外幣貨幣性資產及負債餘額，按資產負債表日之即期匯率評價調整，因調整而產生之換算差額認列為當期損益。

(3) 所有兌換損益於損益表之「其他利益及損失」列報。

2. 國外營運機構之換算

功能性貨幣與表達貨幣不同之所有集團個體，其經營結果和財務狀況以下列方式換算為表達貨幣：

- (1) 表達於每一資產負債表之資產及負債係以該資產負債表日之收盤匯率換算；
- (2) 表達於每一綜合損益表之收益及費損係以當期平均匯率換算；及
- (3) 所有因換算而產生之兌換差額認列為其他綜合損益。

(五) 資產負債區分流動及非流動之分類標準

1. 資產符合下列條件之一者，分類為流動資產：

- (1) 預期將於正常營業週期中實現該資產，或意圖將其出售或消耗者。
- (2) 主要為交易目的而持有者。
- (3) 預期於資產負債表日後十二個月內實現者。
- (4) 現金或約當現金，但於資產負債表日後至少十二個月交換或用以清償負債受到限制者除外。

本集團將所有不符合上述條件之資產分類為非流動。

2. 負債符合下列條件之一者，分類為流動負債：

- (1) 預期將於正常營業週期中清償者。
- (2) 主要為交易目的而持有者。
- (3) 預期於資產負債表日後十二個月內到期清償者。
- (4) 不能無條件將清償期限遞延至資產負債表日後至少十二個月者。負債之條款，可能依交易對方之選擇，以發行權益工具而導致清償者，不影響其分類。

本集團將所有不符合上述條件之負債分類為非流動。

(六) 按攤銷後成本衡量之金融資產

1. 係指同時符合下列條件者：

- (1) 在以收取合約現金流量為目的之經營模式下持有該金融資產。
- (2) 該金融資產之合約條款產生特定日期之現金流量，完全為支付本金及流通在外本金金額之利息。

2. 本集團對於符合交易慣例之按攤銷後成本衡量之金融資產係採用交易日會計。

3. 本集團於原始認列時按其公允價值加計交易成本衡量，後續採有效利息法按攤銷程序於流通期間內認列利息收入，及認列減損損失，並於除列時，將其利益或損失認列於損益。

4. 本集團持有不符合約當現金之定期存款，因持有期間短，折現之影響不重大，係以投資金額衡量。

(七) 應收帳款及票據

1. 係指依合約約定，已具無條件收取因移轉商品或勞務所換得對價金額權利之帳款及票據。
2. 屬未付息之短期應收帳款及票據，因折現之影響不大，本集團係以原始發票金額衡量。

(八) 金融資產減損

本集團於每一資產負債表日，就包含重大財務組成部分之應收帳款及應收票據，考量所有合理且可佐證之資訊(包括前瞻性者)後，對自原始認列後信用風險並未顯著增加者，按 12 個月預期信用損失金額衡量備抵損失；對自原始認列後信用風險已顯著增加者，按存續期間預期信用損失金額衡量備抵損失；就不包含重大財務組成部分之應收帳款及應收票據，按存續期間預期信用損失金額衡量備抵損失。

(九) 金融資產之除列

本集團於符合下列情況之一時，將除列金融資產：

1. 收取來自金融資產現金流量之合約權利失效。
2. 移轉收取金融資產現金流量之合約權利，且業已移轉金融資產所有權之幾乎所有風險及報酬。
3. 移轉收取金融資產現金流量之合約權利，惟未保留對金融資產之控制。

(十) 存貨

存貨按成本與淨變現價值孰低者衡量，成本依加權平均法決定。比較成本與淨變現價值孰低時，採逐項比較法，淨變現價值係指在正常營業過程中之估計售價減除相關變動銷售費用後之餘額。

(十一) 不動產、廠房及設備

1. 不動產、廠房及設備係以取得成本為入帳基礎。
2. 後續成本只有在與該項目有關之未來經濟效益很有可能流入本集團，且該項目之成本能可靠衡量時，才包括在資產之帳面金額或認列為一項單獨資產。被重置部分之帳面金額應除列。所有其他維修費用於發生時認列為當期損益。
3. 不動產、廠房及設備之後續衡量採成本模式，按估計耐用年限以直線法計提折舊。不動產、廠房及設備各項組成若屬重大，則單獨提列折舊。

4. 本集團於每一財務年度結束對各項資產之殘值、耐用年限及折舊方法進行檢視，若殘值及耐用年限之預期值與先前之估計不同時，或資產所含之未來經濟效益之預期消耗型態已有重大變動，則自變動發生日起依國際會計準則第 8 號「會計政策、會計估計變動及錯誤」之會計估計變動規定處理。各項資產之耐用年限如下：

機器設備	3 年～10 年
辦公設備	1 年～ 5 年
租賃改良	3 年～10 年
其他設備	2 年～ 5 年

(十二) 承租人之租賃交易－使用權資產/租賃負債

1. 租賃資產於可供本集團使用之日認列為使用權資產及租賃負債。當租賃合約係屬短期租賃或低價值標的資產之租賃時，將租賃給付採直線法於租賃期間認列為費用。
2. 租賃負債於租賃開始日將尚未支付之租賃給付按本集團增額借款利率折現後之現值認列，租賃給付為固定給付，減除可收取之任何租賃誘因。

後續採利息法按攤銷後成本法衡量，於租賃期間提列利息費用。當非屬合約修改造成租賃期間或租賃給付變動時，將重評估租賃負債，並將再衡量數調整使用權資產。

3. 使用權資產於租賃開始日按成本認列，成本為租賃負債之原始衡量金額。

後續採成本模式衡量，於使用權資產之耐用年限屆滿時或租賃期間屆滿時兩者之較早者，提列折舊費用。當租賃負債重評估時，使用權資產將調整租賃負債之任何再衡量數。

(十三) 無形資產

電腦軟體以取得成本認列，依直線法按估計耐用年限 1～5 年攤銷。

(十四) 非金融資產減損

本集團於資產負債表日針對有減損跡象之資產，估計其可回收金額，當可回收金額低於其帳面價值時，則認列減損損失。可回收金額係指一項資產之公允價值減處分成本或其使用價值，兩者較高者。當以前年度已認列資產減損之情況不存在或減少時，則迴轉減損損失，惟迴轉減損損失而增加之資產帳面金額，不超過該資產若未認列減損損失情況下減除折舊或攤銷後之帳面金額。

(十五) 借款

係指向銀行借入之短期款項。本集團於原始認列時按其公允價值減除交易成本衡量，後續就減除交易成本後之價款與贖回價值之任何差額，採有效利息法按攤銷程序於流通期間內認列利息費用於損益。

(十六) 應付帳款及票據

1. 係指因賒購原物料、商品或勞務所發生之債務及因營業與非因營業而發生之應付票據。
2. 屬未付息之短期應付帳款及票據，因折現之影響不大，本集團係以原始發票金額衡量。

(十七) 金融負債之除列

本集團於合約明定之義務履行、取消或到期時，除列金融負債。

(十八) 員工福利

1. 短期員工福利

短期員工福利係以預期支付之非折現金額衡量，並於相關服務提供時認列為費用。

2. 退休金

(1) 確定提撥計畫

對於確定提撥計畫，係依權責發生基礎將應提撥之退休基金數額認列為當期之退休金成本。預付提撥金於可退還現金或減少未來給付之範圍內認列為資產。

(2) 確定福利計畫

A. 確定福利計畫下之淨義務係以員工當期或過去服務所賺得之未來福利金額折現計算，並以資產負債表日之確定福利義務現值減除計畫資產之公允價值。確定福利淨義務每年由精算師採用預計單位福利法計算，折現率係使用資產負債表日與確定福利計畫之貨幣及期間一致之政府公債（於資產負債表日）之市場殖利率。

B. 確定福利計畫產生之再衡量數於發生當期認列於其他綜合損益，並表達於保留盈餘。

C. 前期服務成本之相關費用立即認列為損益。

3. 員工酬勞及董事酬勞

員工酬勞及董事酬勞係於具法律或推定義務且金額可合理估計時，認列為費用及負債。嗣後決議實際配發金額與估列金額有差異時，則按會計估計變動處理。另以股票發放員工酬勞者，計算股數之基礎為董事會決議日前一日收盤價。

(十九) 員工股份基礎給付

以權益交割之股份基礎給付協議係於給與日以所給與權益商品之公允價值衡量所取得之員工勞務，於既得期間認列為酬勞成本，並相對調整權益。權益商品之公允價值應反映市價既得條件及非既得條件之影響。認列之酬勞成本係隨著預期將符合服務條件及非市價既得條件之獎酬數量予以調整，直至最終認列金額係以既得日既得數量認列。

(二十) 所得稅

1. 所得稅費用包含當期及遞延所得稅。除與列入其他綜合損益或直接列入權益之項目有關之所得稅分別列入其他綜合損益或直接列入權益外，所得稅係認列於損益。
2. 本集團依據營運及產生應課稅所得之所在國家在資產負債表日已立法或已實質性立法之稅率計算當期所得稅。管理階層就適用所得稅相關法規定期評估所得稅申報之狀況，並在適用情況下根據預期須向稅捐機關支付之稅款估列所得稅負債。未分配盈餘依所得稅法加徵之所得稅，嗣盈餘產生年度之次年度於股東會通過盈餘分派案後，始就實際盈餘之分派情形，認列未分配盈餘所得稅費用。
3. 遞延所得稅採用資產負債表法，按資產及負債之課稅基礎與其於合併資產負債表之帳面金額所產生之暫時性差異認列。源自於原始認列之商譽所產生之遞延所得稅負債則不予認列，若遞延所得稅源自於交易（不包括企業合併）中對資產或負債之原始認列，且在交易當時未影響會計利潤或課稅所得（課稅損失），則不予認列。若投資子公司產生之暫時性差異，本集團可以控制暫時性差異迴轉之時點，且暫時性差異很有可能於可預見之未來不會迴轉者則不予認列。遞延所得稅採用在資產負債表日已立法或已實質性立法，並於有關之遞延所得稅資產實現或遞延所得稅負債清償時預期適用之稅率（及稅法）為準。
4. 遞延所得稅資產於暫時性差異很有可能用以抵減未來應課稅所得之範圍內認列，並於每一資產負債表日重評估未認列及已認列之遞延所得稅資產。
5. 當有法定執行權將所認列之當期所得稅資產及負債金額互抵且有意圖以淨額基礎清償或同時實現資產及清償負債時，始將當期所得稅資產及當期所得稅負債互抵；當有法定執行權將當期所得稅資產及當期所得稅負債互抵，且遞延所得稅資產及負債由同一稅捐機關課徵所得稅之同一納稅主體、或不同納稅主體產生但各主體意圖以淨額基礎清償或同時實現資產及清償負債時，始將遞延所得稅資產及負債互抵。

(二十一)股本

普通股分類為權益。直接歸屬於發行新股或認股權之增額成本以扣除所得稅後之淨額於權益中列為價款減項。

(二十二)股利分配

分派予本公司股東之股利於本公司股東會決議分派股利時於財務報告認列，分派現金股利認列為負債，分派股票股利則認列為待分配股票股利，並於發行新股基準日時轉列普通股。

(二十三)收入認列

1. 商品銷售

- (1)本集團主要經營進出口貿易業務、電容、電阻及電感等電子材料、機械電料買賣業務，銷貨收入於產品之控制移轉予客戶時認列，即當產品被交付予客戶，客戶對於產品銷售之通路及價格具有裁量權，且本集團並無尚未履行之履約義務可能影響客戶接受該產品時。當產品被運送至指定地點，陳舊過時及滅失之風險已移轉予客戶，且客戶依據銷售合約接受產品，或有客觀證據證明所有接受標準皆已滿足時，商品交付方屬發生。
- (2)本集團銷售收入以合約價格扣除估計銷貨折讓或價格減讓之淨額認列。給予客戶之銷貨折讓或價格減讓通常以當期銷售量為基礎計算，本集團依據歷史經驗估計銷貨折讓或價格減讓，收入認列金額以未來高度很有可能不會發生重大迴轉之部分為限，並於每一資產負債表日更新估計。截至資產負債表日止之銷貨相關之估計應付客戶銷貨折讓或價格減讓認列為退款負債。銷貨交易之收款條件通常為出貨日後 90 天至 120 天到期，因移轉所承諾之商品或服務予客戶與客戶付款間之時間間隔未有超過一年者，因此本集團並未調整交易價格以反映貨幣時間價值。
- (3)應收帳款於商品交付予客戶時認列，因自該時點起本集團對合約價款具無條件權利，僅須時間經過即可自客戶收取對價。

2. 勞務收入

- (1)本集團提供電子材料測試認證服務。勞務收入於提供勞務之交易成果之控制移轉予客戶時認列，即當交易成果被交付予客戶，且本集團並無尚未履行之履約義務可能影響客戶接受該成果時。
- (2)應收帳款於提供勞務之交易成果交付予客戶時認列，因自該時點起本集團對合約價款具無條件權利，僅需時間經過即可自客戶收取對價。
- (3)當本集團已提供之服務超過客戶應付款時認列為合約資產，若客戶應付款超過本集團已提供之服務時則認列為合約負債。

(二十四) 政府補助

政府補助於可合理確信企業將遵循政府補助所附加之條件，且將可收到該項補助時，按公允價值認列。若政府補助之性質係補償本集團發生之費用，則在相關費用發生期間依有系統之基礎將政府補助認列為當期損益。

(二十五) 營運部門

本集團營運部門資訊與提供給主要營運決策者之內部管理報告採一致之方式報導。主要營運決策者負責分配資源予營運部門並評估其績效，經辨識本集團之主要營運決策者為董事會。

五、重大會計判斷、估計及假設不確定性之主要來源

本集團編製本合併財務報告時，管理階層已運用其判斷以決定所採用之會計政策，並依據資產負債表日當時之情況對於未來事件之合理預期以作出會計估計及假設。所作出之重大會計估計與假設可能與實際結果存有差異，將考量歷史經驗及其他因子持續評估及調整。該等估計及假設具有導致資產及負債帳面金額於下個財務年度重大調整之風險。請詳下列對重大會計判斷、估計與假設不確定性之說明：

(一) 會計政策採用之重要判斷

無此情形。

(二) 重要會計估計及假設

1. 應收帳款備抵損失之評估

本集團評估應收帳款減損，須運用判斷及估計決定應收帳款之未來可回收性。而其未來可回收性受多項因素影響，如：客戶之財務狀況、本集團內部信用評等、歷史交易紀錄及目前經濟狀況等多項可能影響客戶付款能力之因素。若有對其可回收性產生疑慮時，本集團針對該帳款評估回收之可能性並提列適當之備抵。此備抵之評估係依據資產負債表日當時之情況對於未來事件之合理預期，惟實際結果可能與估計存有差異，故可能產生重大變動。

民國 110 年 12 月 31 日，本集團應收帳款之帳面餘額為 \$531,623。

2. 存貨之評價

由於存貨須以成本與淨變現價值孰低者計價，故本集團必須運用判斷及估計決定資產負債表日存貨之淨變現價值。由於科技快速變遷，本集團評估資產負債表日存貨因正常損耗、過時陳舊或無市場銷售價值之金額，並將

存貨成本沖減至淨變現價值。此存貨評價主要係依未來特定期間內之產品需求為估計基礎，故可能產生重大變動。

民國 110 年 12 月 31 日，本集團存貨之帳面餘額為\$464,796。

六、重要會計項目之說明

(一)現金及約當現金

	110年12月31日	109年12月31日
庫存現金及週轉金	\$ 429	\$ 326
支票存款及活期存款	260,663	177,060
合計	<u>\$ 261,092</u>	<u>\$ 177,386</u>

1. 本集團往來之金融機構信用品質良好，且本集團與多家金融機構往來以分散信用風險，預期發生違約之可能性甚低。
2. 本集團將提供擔保之現金及約當現金分類為按攤銷後成本衡量之金融資產，請詳附註六(二)及八。

(二)按攤銷後成本衡量之金融資產

項目	110年12月31日	109年12月31日
流動項目：		
備償專戶之活期存款	\$ 5,851	\$ 5,657
提供質押用途受限之定期存款	58,019	51,298
合計	<u>\$ 63,870</u>	<u>\$ 56,955</u>

1. 在不考慮所持有之擔保品或其他信用增強之情況下，最能代表本集團持有按攤銷後成本衡量之金融資產，於民國 110 年及 109 年 12 月 31 日信用風險最大之暴險金額係所認列之金融資產帳面價值。
2. 本集團將按攤銷後成本衡量之金融資產提供作為質押擔保之情形請詳附註八。
3. 相關按攤銷後成本衡量之金融資產信用風險資訊請詳附註十二、(二)。

(三)應收票據及帳款

	110年12月31日	109年12月31日
應收票據	\$ 29,687	\$ 20,007
減：備抵損失	(9)	(6)
	<u>\$ 29,678</u>	<u>\$ 20,001</u>
應收帳款	\$ 533,519	\$ 447,111
減：備抵損失	(1,896)	(1,316)
	<u>\$ 531,623</u>	<u>\$ 445,795</u>

1. 本集團對客戶之平均授信期間原則上為月結 90~120 天。除個別客戶實際發生信用減損提列減損損失外，本集團參考歷史經驗，考量客戶過去違約紀錄與現時財務狀況及未來產業經濟情勢，計算預期損失率認列備抵損失。
2. 應收帳款及應收票據之帳齡分析如下：

	110年12月31日		109年12月31日	
	應收帳款	應收票據	應收帳款	應收票據
未逾期	\$ 510,658	\$ 29,687	\$ 428,923	\$ 20,007
30天內	18,881	-	11,331	-
31-90天	2,926	-	6,769	-
91天以上	1,054	-	88	-
	<u>\$ 533,519</u>	<u>\$ 29,687</u>	<u>\$ 447,111</u>	<u>\$ 20,007</u>

以上係以逾期天數為基準進行之帳齡分析。

3. 民國 110 年 12 月 31 日、109 年 12 月 31 日及 109 年 1 月 1 日，本集團與客戶合約之應收款(含應收票據)餘額分別為 \$563,206、\$467,118 及 \$378,816。在不考慮所持有之擔保品或其他信用增強之情況下，截至報導期間結束日，本集團可能因交易對方未履行義務造成財務損失之最大信用風險係所認列之金融資產帳面價值。
4. 本集團綜合考量地理區域、產品類型及客戶評等之特性，採用簡化作法以準備矩陣為基礎估計預期信用損失。
5. 本集團經追索程序後，對無法合理預期可回收金融資產之金額予以沖銷，惟本集團仍會持續進行追索之法律程序以保全債權之權利。
6. 本集團納入對未來前瞻性的考量調整按特定期間歷史及現時資訊所建立之損失率，以估計應收帳款及應收票據的備抵損失，民國 110 年及 109 年 12 月 31 日之損失率如下：

	未逾期	逾期30天	逾期31-90天	逾期91天以上	合計
<u>110年12月31日</u>					
預期損失率	0.03%	0.26%~4.18%	4.80%~100%	100%	
應收票據總額	<u>\$ 29,687</u>	<u>\$ -</u>	<u>\$ -</u>	<u>\$ -</u>	<u>\$ 29,687</u>
應收帳款總額	<u>\$ 510,658</u>	<u>\$ 18,881</u>	<u>\$ 2,926</u>	<u>\$ 1,054</u>	<u>\$ 533,519</u>
<u>109年12月31日</u>					
預期損失率	0.03%	0.28%~6.49%	3.97%~100%	100%	
應收票據總額	<u>\$ 20,007</u>	<u>\$ -</u>	<u>\$ -</u>	<u>\$ -</u>	<u>\$ 20,007</u>
應收帳款總額	<u>\$ 428,923</u>	<u>\$ 11,331</u>	<u>\$ 6,769</u>	<u>\$ 88</u>	<u>\$ 447,111</u>

7. 本集團採簡化作法之應收帳款及應收票據備抵損失變動表如下：

	110年		109年	
	應收帳款	應收票據	應收帳款	應收票據
1月1日	\$ 1,316	\$ 6	\$ 796	\$ -
減損損失提列	588	3	2,736	6
因無法收回而沖銷之款項	-	-	(24)	-
轉列催收款	-	-	(2,200)	-
匯率影響數	(8)	-	8	-
12月31日	<u>\$ 1,896</u>	<u>\$ 9</u>	<u>\$ 1,316</u>	<u>\$ 6</u>

民國 110 年及 109 年度提列之損失中，由客戶合約產生之應收款(含應收票據)所認列之減損損失分別為\$591及\$2,742。

8. 民國 109 年 12 月 31 日，本集團對於發生信用減損跡象之應收帳款及應收票據係取得客戶提供之擔保品。

9. 相關應收帳款及應收票據信用風險資訊請詳附註十二、(二)。

(四) 存貨

	110年12月31日		
	成本	備抵跌價損失	帳面金額
商品存貨	\$ 458,287	(\$ 25,078)	\$ 433,209
在製品	5,147	-	5,147
製成品	8,145	(2)	8,143
在途存貨	18,297	-	18,297
合計	<u>\$ 489,876</u>	<u>(\$ 25,080)</u>	<u>\$ 464,796</u>
	109年12月31日		
	成本	備抵跌價損失	帳面金額
商品存貨	\$ 226,382	(\$ 24,206)	\$ 202,176
在製品	286	-	286
製成品	971	(2)	969
在途存貨	5,756	-	5,756
合計	<u>\$ 233,395</u>	<u>(\$ 24,208)</u>	<u>\$ 209,187</u>

本集團當期認列為費損之存貨成本：

	110年度	109年度
已出售存貨成本	\$ 1,182,456	\$ 930,236
跌價損失	872	1,593
	<u>\$ 1,183,328</u>	<u>\$ 931,829</u>

(五) 不動產、廠房及設備

110年

	機器設備	辦公設備	租賃改良	其他設備	未完工程 及待驗設備	合計
1月1日						
成本	\$ 74,833	\$ 9,258	\$ 82,221	\$ 1,942	\$ 3,417	\$171,671
累計折舊	(44,666)	(4,855)	(26,468)	(1,131)	-	(77,120)
	<u>\$ 30,167</u>	<u>\$ 4,403</u>	<u>\$ 55,753</u>	<u>\$ 811</u>	<u>\$ 3,417</u>	<u>\$ 94,551</u>
1月1日	\$ 30,167	\$ 4,403	\$ 55,753	\$ 811	\$ 3,417	\$ 94,551
增添	25,681	1,235	7,039	1,697	-	35,652
處分	(86)	(82)	(55)	(55)	-	(278)
移轉	-	-	3,424	-	(3,424)	-
折舊費用	(13,615)	(1,841)	(12,412)	(114)	-	(27,982)
淨兌換差額	40	8	92	9	7	156
12月31日	<u>\$ 42,187</u>	<u>\$ 3,723</u>	<u>\$ 53,841</u>	<u>\$ 2,348</u>	<u>\$ -</u>	<u>\$102,099</u>
12月31日						
成本	\$100,329	\$ 8,988	\$ 91,361	\$ 2,558	\$ -	\$203,236
累計折舊	(58,142)	(5,265)	(37,520)	(210)	-	(101,137)
	<u>\$ 42,187</u>	<u>\$ 3,723</u>	<u>\$ 53,841</u>	<u>\$ 2,348</u>	<u>\$ -</u>	<u>\$102,099</u>

109年

	機器設備	辦公設備	租賃改良	其他設備	未完工程 及待驗設備	合計
1月1日						
成本	\$ 65,541	\$ 6,438	\$ 46,704	\$ 2,316	\$ 10,004	\$131,003
累計折舊	(37,188)	(3,774)	(16,514)	(1,344)	-	(58,820)
	<u>\$ 28,353</u>	<u>\$ 2,664</u>	<u>\$ 30,190</u>	<u>\$ 972</u>	<u>\$ 10,004</u>	<u>\$ 72,183</u>
1月1日	\$ 28,353	\$ 2,664	\$ 30,190	\$ 972	\$ 10,004	\$ 72,183
增添	10,228	3,233	25,533	-	3,370	42,364
處分	(14)	(103)	(26)	(79)	-	(222)
重分類	(430)	-	-	-	-	(430)
移轉	-	-	9,994	-	(9,994)	-
折舊費用	(8,072)	(1,410)	(10,152)	(83)	-	(19,717)
淨兌換差額	102	19	214	1	37	373
12月31日	<u>\$ 30,167</u>	<u>\$ 4,403</u>	<u>\$ 55,753</u>	<u>\$ 811</u>	<u>\$ 3,417</u>	<u>\$ 94,551</u>
12月31日						
成本	\$ 74,833	\$ 9,258	\$ 82,221	\$ 1,942	\$ 3,417	\$171,671
累計折舊	(44,666)	(4,855)	(26,468)	(1,131)	-	(77,120)
	<u>\$ 30,167</u>	<u>\$ 4,403</u>	<u>\$ 55,753</u>	<u>\$ 811</u>	<u>\$ 3,417</u>	<u>\$ 94,551</u>

1. 本集團之不動產、廠房及設備皆供自用。
2. 本集團未有將不動產、廠房及設備提供擔保之情形。

(六) 租賃交易－承租人

	<u>110年12月31日</u>	<u>109年12月31日</u>
使用權資產：		
房屋	\$ 86,179	\$ 96,144
運輸設備(公務車)	<u>10,279</u>	<u>8,253</u>
	<u>\$ 96,458</u>	<u>\$ 104,397</u>
租賃負債：		
流動	\$ 33,419	\$ 29,785
非流動	<u>65,866</u>	<u>76,843</u>
	<u>\$ 99,285</u>	<u>\$ 106,628</u>

1. 本集團租賃之標的資產包括建物及公務車，租賃合約之期間通常介於 1 到 5 年。租賃合約是採個別協商並包含各種不同的條款及條件，除租賃之資產不得用作借貸擔保外，未有加諸其他之限制。
2. 本集團承租之停車場及影印機之租賃期間不超過 12 個月。
3. 使用權資產認列之折舊費用資訊如下：

	<u>110年度</u>	<u>109年度</u>
	<u>折舊費用</u>	<u>折舊費用</u>
房屋	\$ 27,844	\$ 28,438
運輸設備(公務車)	<u>5,746</u>	<u>6,643</u>
	<u>\$ 33,590</u>	<u>\$ 35,081</u>

4. 本集團於民國 110 年及及 109 年度使用權資產之增添分別為 \$26,079 及 \$62,783。
5. 除折舊外，其餘與租賃合約有關之損益項目資訊如下：

	<u>110年度</u>	<u>109年度</u>
<u>影響當期損益之項目</u>		
租賃負債之利息費用	\$ 2,887	\$ 3,372
屬短期租賃合約之費用	<u>3,611</u>	<u>1,543</u>
	<u>\$ 6,498</u>	<u>\$ 4,915</u>

6. 本集團於民國 110 年及 109 年度租賃現金流出總額分別為 \$38,431 及 \$38,104。

(七) 短期借款

	<u>110年12月31日</u>	<u>109年12月31日</u>
擔保借款	\$ 199,538	\$ 173,153
利率區間	1.27%~1.70%	1.37%~1.80%

1. 於民國 110 年及 109 年度認列於損益之利息費用分別為 \$3,115 及 \$3,691。
2. 本集團為短期借款所提供之擔保品，請詳附註八之說明。

(八) 其他應付款

	<u>110年12月31日</u>	<u>109年12月31日</u>
應付薪資及獎金	\$ 36,546	\$ 34,216
應付員工酬勞及董事酬勞	7,340	3,762
其他	22,263	18,291
合計	\$ 66,149	\$ 56,269

(九) 退休金

1. (1) 本公司依據「勞動基準法」之規定，訂有確定福利之退休辦法，適用於民國 94 年 7 月 1 日實施「勞工退休金條例」前所有正式員工之服務年資，以及於實施「勞工退休金條例」後選擇繼續適用勞動基準法員工之後續服務年資。員工符合退休條件者，退休金之支付係根據服務年資及退休前 6 個月之平均薪資計算，15 年以內(含)的服務年資每滿一年給予兩個基數，超過 15 年之服務年資每滿一年給予一個基數，惟累積最高以 45 個基數為限。本公司按月就薪資總額 2% 提撥退休基金，以勞工退休準備金監督委員會之名義專戶儲存於台灣銀行。另本公司於每年年度終了前，估算前項勞工退休準備金專戶餘額，若該餘額不足給付次一年度內預估符合退休條件之勞工依前述計算之退休金數額，本公司將於次年度三月底前一次提撥其差額。
- (2) Wendell Korea 依當地法令規定選擇採確定給付退休辦法，並依預計單位福利法提列相關退休金費用。
- (3) 資產負債表認列之金額如下：

	<u>110年12月31日</u>	<u>109年12月31日</u>
確定福利義務現值	(\$ 19,560)	(\$ 21,277)
計畫資產公允價值	8,498	10,431
淨確定福利負債	(\$ 11,062)	(\$ 10,846)

(4) 淨確定福利負債之變動如下：

	110年		
	確定福利義務現值	計畫資產公允價值	淨確定福利負債
1月1日	(\$ 21,277)	\$ 10,431	(\$ 10,846)
當期服務成本	(1,416)	-	(1,416)
利息(費用)收入	(321)	193	(128)
	(23,014)	10,624	(12,390)
再衡量數：			
計畫資產報酬(註)	-	(98)	(98)
財務假設變動影響數	523	-	523
經驗調整	(1,068)	-	(1,068)
	(545)	(98)	(643)
提撥退休基金	-	1,534	1,534
支付退休金	2,734	(2,734)	-
兌換差額	1,265	(828)	437
12月31日	(\$ 19,560)	\$ 8,498	(\$ 11,062)
	109年		
	確定福利義務現值	計畫資產公允價值	淨確定福利負債
1月1日	(\$ 17,638)	\$ 9,390	(\$ 8,248)
當期服務成本	(1,371)	-	(1,371)
利息(費用)收入	(281)	183	(98)
	(19,290)	9,573	(9,717)
再衡量數：			
計畫資產報酬(註)	-	11	11
財務假設變動影響數	(158)	-	(158)
經驗調整	(1,959)	-	(1,959)
	(2,117)	11	(2,106)
提撥退休基金	-	1,074	1,074
支付退休金	300	(300)	-
兌換差額	(170)	73	(97)
12月31日	(\$ 21,277)	\$ 10,431	(\$ 10,846)

註：不包括包含於利息收入或費用之金額。

(5) 本公司之確定福利退休計畫基金資產，係由臺灣銀行按該基金年度投資運用計畫所定委託經營項目之比例及金額範圍內，依勞工退休基金收支保管及運用辦法第六條之項目（即存放國內外之金融機構，投資國內外上市、上櫃或私募之權益證券及投資國內外不動產之證券化商品等）辦理委託經營，相關運用情形係由勞工退休基金監理會進行監督。該基金之運用，其每年決算分配之最低收益，不得低於依當地銀行二年定期存款利率計算之收益，若有不足，則經主管機關核准後由國庫補足。因本公司無權參與該基金之運作及管理，故無法依國際會

計準則第 19 號第 142 段規定揭露計劃資產公允價值之分類。民國 110 年及 109 年 12 月 31 日構成該基金總資產之公允價值，請詳政府公告之各年度之勞工退休基金運用報告。

(6)有關退休金之精算假設彙總如下：

	110年度	109年度
折現率		
-本公司	0.65%	0.75%
-Wendell Korea	2.99%	2.48%
未來薪資增加率		
-本公司	3.50%	3.50%
-Wendell Korea	4.00%	4.00%

對於未來死亡率之假設本公司係依據台灣壽險業第二回年金保險生命表估計。Wendell Korea 係依照當地公布的統計數字及經驗估計。因採用之主要精算假設變動而影響之確定福利義務現值分析如下：

	折現率		未來薪資增加率	
	增加0.25%	減少0.25%	增加0.25%	減少0.25%
110年12月31日				
對確定福利義務				
現值之影響	(\$ 546)	\$ 581	\$ 583	(\$ 509)
109年12月31日				
對確定福利義務				
現值之影響	(\$ 511)	\$ 564	\$ 564	(\$ 490)

上述之敏感度分析係基於其他假設不變的情況下分析單一假設變動之影響。實務上許多假設的變動則可能是連動的。敏感度分析係與計算資產負債表之淨退休金負債所採用的方法一致。

本期編製敏感度分析所使用之方法與假設與前期相同。

(7)本集團於民國 111 年度預計支付予退休計畫之提撥金為\$1,132。

(8)截至民國 110 年 12 月 31 日，本公司退休計畫之加權平均存續期間為 14.9 年；Wendell Korea 退休計畫之加權平均存續期間為 10.09 年。

2.(1)自民國 94 年 7 月 1 日起，本公司及穩得電性檢測依據「勞工退休金條例」，訂有確定提撥之退休辦法，適用於本國籍之員工。本公司及國內子公司就員工選擇適用「勞工退休金條例」所定之勞工退休金制度部分，每月按薪資之 6%提繳勞工退休金至勞保局員工個人帳戶，員工退休金之支付依員工個人之退休金專戶及累積收益之金額採月退休金或一次退休金方式領取。

- (2) 深圳千虹和蘇州連虹按中華人民共和國政府規定之養老保險制度每月依當地員工薪資總額之一定比率提撥養老保險金。每位員工之退休金由政府管理統籌安排，本集團除按月提撥外，無進一步義務。
- (3) 穩得株式會社依據當地政府規定之退休辦法，依當地所雇員工薪資提撥養老保險金。該公司除年度提撥外，無進一步義務。
- (4) 民國 110 年及 109 年度，本集團依上開退休金辦法認列之退休金成本分別為 \$10,271 及 \$6,311。

(十) 股份基礎給付

1. 民國 110 年度，本集團之股份基礎給付協議如下：

協議之類型	給與日	給與數量	合約期間	既得條件
現金增資保留員工認購	110年10月14日	289仟股	不適用	立即既得

上述股份基礎給付協議係以權益交割。

2. 本集團給與日之股份基礎給付交易使用 Black-Scholes 選擇權評價模式估計認股選擇權之公允價值，相關資訊如下：

協議之類型	給與日	股價	履約價格	預期波動率	預期存續期間	預期股利	無風險利率	每單位公允價值
現金增資保留員工認購	110年10月14日	67.30元	68.00元	35.07%	0.058年	-	0.0481%	1.95元

3. 本集團因上述股份基礎給付交易於民國 110 年度認列之酬勞成本為 \$564。

(十一) 股本

1. 民國 110 年 12 月 31 日，本公司額定資本額為 \$300,000，分為 30,000 仟股，實收資本額為 \$239,085，每股面額 10 元。本公司已發行股份之股款均已收訖。

本公司普通股期初與期末流通在外股數調節如下(仟股)：

	110年	109年
1月1日	21,318	20,303
現金增資	2,164	-
普通股股票股利	426	1,015
12月31日	23,908	21,318

2. 本公司於民國 110 年 8 月 26 日經董事會決議，配合本公司上櫃掛牌作業辦理現金增資發行普通股 2,164 仟股，每股面額 10 元，以每股 68 元溢價發行，增資基準日為民國 110 年 11 月 4 日，業已辦理變更登記完竣。

3. 本公司於民國 110 年 7 月 8 日經股東會決議通過民國 109 年度盈餘轉

增資，金額為\$4,264，股數為426仟股，增資基準日為民國110年8月13日，業已辦理變更登記完竣。

4. 本公司於民國109年6月11日經股東會決議通過民國108年度盈餘轉增資，金額為\$10,151，股數為1,015仟股，增資基準日為109年8月2日，業已辦理變更登記完竣。

(十二) 資本公積

依公司法規定，超過票面金額發行股票所得之溢額及受領贈與之所得之資本公積，除得用於彌補虧損外，於公司無累積虧損時，按股東原有股份之比例發給新股或現金。另依證券交易法之相關規定，以上開資本公積撥充資本時，每年以其合計數不超過實收資本額百分之十為限。公司非於盈餘公積填補資本虧損仍有不足時，不得以資本公積補充之。

(十三) 保留盈餘/期後事項

1. 依本公司章程規定，年度總決算如有盈餘，應先提繳稅款、彌補虧損，次提10%為法定盈餘公積，但法定盈餘公積累積已達本公司資本額時，不在此限，其依法令規定提列或主管機關規定提撥或迴轉特別盈餘公積後，如尚有盈餘，其餘額再加計以前年度累積未分配盈餘，由董事會擬具盈餘分派議案，提請股東會決議分派股東紅利。
2. 本公司股利政策，係配合目前及未來之發展計畫、考量投資環境、資金需求及國內外競爭狀況，並兼顧股東利益等因素，於前項可供分配盈餘中提撥不低於10%分配股東股息紅利，得以現金或股票方式為之，其中現金股利不得低於股利總額10%。
3. 法定盈餘公積除彌補公司虧損及按股東原有股份之比例發給新股或現金外，不得使用之，惟發給新股或現金者，以該項公積超過實收資本額25%之部分為限。
4. 本公司分派盈餘時，依法令規定須就當年度資產負債表日之其他權益項目借方餘額提列特別盈餘公積始得分派，嗣後其他權益項目借方餘額迴轉時，迴轉金額得列入可供分派盈餘中。
5. 本公司於民國110年7月8日及109年6月11日經股東會決議通過民國109年度及108年度盈餘分配如下：

	109年度		108年度	
	金額	每股股利(元)	金額	每股股利(元)
法定盈餘公積	\$ 9,026		\$ 7,515	
特別盈餘公積	(602)		806	
現金股利	63,954	\$ 3.0	50,758	\$ 2.5
股票股利	4,264	0.2	10,151	0.5
	<u>\$ 76,642</u>		<u>\$ 69,230</u>	

6. 期後事項

本公司於民國 111 年 3 月 24 日經董事會提議民國 110 年度盈餘分配案如下：

	110年度	
	金額	每股股利(元)
法定盈餘公積	\$ 18,800	
特別盈餘公積	3,646	
現金股利	138,669	\$ 5.8
	<u>\$ 161,115</u>	

上開民國 110 年度盈餘分配議案，尚未經股東會決議。

7. 有關員工及董事酬勞資訊，請詳附註六(十七)。

(十四) 營業收入

	110年度	109年度
客戶合約之收入：		
銷貨收入	\$ 1,737,410	\$ 1,325,225
勞務收入	156,797	139,050
合計	<u>\$ 1,894,207</u>	<u>\$ 1,464,275</u>

1. 本集團之收入源於提供於某一時點移轉及隨時間逐步移轉之商品及勞務，收入可細分為下列主要地理區域：

110年度	台灣	大陸	韓國	其他	合計
銷貨收入	\$ 692,016	\$ 655,078	\$ 226,757	\$ 163,559	\$ 1,737,410
勞務收入	144,168	9,595	-	3,034	156,797
外部客戶合約收入	<u>\$ 836,184</u>	<u>\$ 664,673</u>	<u>\$ 226,757</u>	<u>\$ 166,593</u>	<u>\$ 1,894,207</u>
收入認列時點					
於某一時點認列之收入	\$ 692,016	\$ 655,078	\$ 226,757	\$ 163,559	\$ 1,737,410
隨時間逐步認列之收入	144,168	9,595	-	3,034	156,797
	<u>\$ 836,184</u>	<u>\$ 664,673</u>	<u>\$ 226,757</u>	<u>\$ 166,593</u>	<u>\$ 1,894,207</u>

109年度	台灣	大陸	韓國	其他	合計
銷貨收入	\$ 519,675	\$ 467,304	\$ 150,568	\$ 187,678	\$ 1,325,225
勞務收入	131,367	6,956	-	727	139,050
外部客戶合約收入	<u>\$ 651,042</u>	<u>\$ 474,260</u>	<u>\$ 150,568</u>	<u>\$ 188,405</u>	<u>\$ 1,464,275</u>
收入認列時點					
於某一時點認列之收入	\$ 519,675	\$ 467,304	\$ 150,568	\$ 187,678	\$ 1,325,225
隨時間逐步認列之收入	131,367	6,956	-	727	139,050
	<u>\$ 651,042</u>	<u>\$ 474,260</u>	<u>\$ 150,568</u>	<u>\$ 188,405</u>	<u>\$ 1,464,275</u>

註：收入係以客戶所在地為基礎揭露。

2. 合約負債(帳列其他流動負債)

本集團認列客戶合約收入相關之合約負債如下：

	110年12月31日	109年12月31日	109年1月1日
合約負債-流動	<u>\$ 4,132</u>	<u>\$ 5,983</u>	<u>\$ 4,066</u>

本集團民國 110 年及 109 年度期初合約負債於當期認列收入之金額分別為\$5,825 及\$3,845。

3. 自履行合約成本認列之資產(帳列其他流動資產)

本集團與客戶簽訂檢測服務合約，相關成本依據 IFRS 15 之規定認列為資產。截至民國 110 及 109 年 12 月 31 日餘額分別為\$0 及\$346。履行合約認列之資產按其相關之特定合約期間攤銷，與該合約收入認列之模式一致。

(十五) 其他利益及損失

	110年度	109年度
外幣兌換損失	(\$ 298)	(\$ 2,997)
租賃修改利益	28	620
其他	(593)	(1,024)
	<u>(\$ 863)</u>	<u>(\$ 3,401)</u>

(十六) 財務成本

	110年度	109年度
利息費用	\$ 3,115	\$ 3,691
租賃負債之利息費用	2,887	3,372
	<u>\$ 6,002</u>	<u>\$ 7,063</u>

(十七) 折舊、攤銷及員工福利費用

	<u>110年度</u>	<u>109年度</u>
薪資費用	\$ 202,963	\$ 179,384
勞健保費用	15,879	12,479
退休金費用	11,815	7,780
董事酬金	3,598	2,025
其他用人費用	9,163	7,042
合計	<u>\$ 243,418</u>	<u>\$ 208,710</u>
折舊費用	<u>\$ 61,572</u>	<u>\$ 54,798</u>
攤銷費用	<u>\$ 605</u>	<u>\$ 1,148</u>

1. 本公司依章程規定，本公司當年度如有獲利(即稅前利益扣除分配員工酬勞及董事酬勞前之利益)，扣除累積虧損後，如尚有餘額，應由董事會提撥年度獲利不低於 1.5%作為員工酬勞，及不高於 3%作為董事酬勞。
2. 本公司董事酬勞及員工酬勞估列金額及發放情形如下，帳列薪資費用科目：

	<u>110年度</u>	<u>109年度</u>
董事酬勞	\$ 3,598	\$ 1,725
員工酬勞	3,598	1,725
	<u>\$ 7,196</u>	<u>\$ 3,450</u>

民國 110 年度係依該年度之獲利情況，依章程規定估列。

民國 111 年 3 月 24 日經董事會決議之民國 110 年度董事酬勞及員工酬勞皆為\$3,598，其中員工酬勞將採現金之方式發放。

民國 109 年度經董事會決議之董事酬勞及員工酬勞與民國 109 年度財務報告認列之金額一致。

本公司董事會通過之董事酬勞及員工酬勞相關資訊可至公開資訊觀測站查詢。

(十八) 所得稅

1. (1) 所得稅費用組成部分：

	<u>110年度</u>	<u>109年度</u>
當期所得稅：		
當期所得產生之所得稅	\$ 46,010	\$ 21,547
未分配盈餘加徵	681	357
以前年度所得稅(高)低估	(1,276)	4
當期所得稅總額	<u>45,415</u>	<u>21,908</u>
遞延所得稅：		
暫時性差異之原始產生及迴轉	5,199	1,603
所得稅費用	<u>\$ 50,614</u>	<u>\$ 23,511</u>

(2) 與其他綜合損益相關之所得稅金額：

	110年度	109年度
確定福利義務之再衡量數	\$ 35	\$ 292

2. 所得稅費用與會計利潤關係

	110年度	109年度
稅前淨利按法定稅率計算之所得稅	\$ 53,745	\$ 27,649
依稅法規定不得認列項目之影響數	(746)	(1,695)
投資抵減之所得稅影響數	(1,790)	(1,846)
遞延所得稅資產可實現性評估變動	-	(958)
以前年度所得稅(高)低估數	(1,276)	4
未分配盈餘加徵	681	357
所得稅費用	\$ 50,614	\$ 23,511

3. 因暫時性差異而產生之各遞延所得稅資產或負債金額如下：

	110年				12月31日
	1月1日	認列於 損益	認列於其他 綜合淨利	兌換 差額	
遞延所得稅資產：					
- 暫時性差異：					
未實現兌換損失	\$ 571	(\$ 571)	\$ -	\$ -	\$ -
存貨跌價及呆滯損失	4,486	455	-	(44)	4,897
未實現銷貨利益	845	512	-	-	1,357
精算損益	497	-	35	(55)	477
其他	573	6	-	(64)	515
小計	\$ 6,972	\$ 402	\$ 35	(\$ 163)	\$ 7,246
- 遞延所得稅負債：					
未實現兌換利益	\$ -	(\$ 18)	\$ -	\$ -	(\$ 18)
採權益法認列之子公司 利益份額	(3,068)	(5,583)	-	-	(8,651)
小計	(\$ 3,068)	(\$ 5,601)	\$ -	\$ -	(\$ 8,669)
合計	\$ 3,904	(\$ 5,199)	\$ 35	(\$ 163)	(\$ 1,423)

	109年				12月31日
	1月1日	認列於 損益	認列於其他 綜合淨利	兌換 差額	
遞延所得稅資產：					
-暫時性差異：					
未實現兌換損失	\$ 1,768	(\$ 1,197)	\$ -	\$ -	\$ 571
存貨跌價及呆滯損失	4,154	327	-	5	4,486
未實現銷貨利益	893	(48)	-	-	845
採權益法認列之子公司					
損失份額	1,650	(1,650)	-	-	-
精算損益	191	-	292	14	497
其他	543	19	-	11	573
小計	<u>\$ 9,199</u>	<u>(\$ 2,549)</u>	<u>\$ 292</u>	<u>\$ 30</u>	<u>\$ 6,972</u>
-遞延所得稅負債：					
未實現兌換利益	(\$ 1,425)	\$ 1,425	\$ -	\$ -	\$ -
採權益法認列之子公司					
利益份額	(2,574)	(494)	-	-	(3,068)
其他	(15)	15	-	-	-
小計	<u>(\$ 4,014)</u>	<u>\$ 946</u>	<u>\$ -</u>	<u>\$ -</u>	<u>(\$ 3,068)</u>
合計	<u>\$ 5,185</u>	<u>(\$ 1,603)</u>	<u>\$ 292</u>	<u>\$ 30</u>	<u>\$ 3,904</u>

4. 本公司依據「產業創新條例」得享有於研究發展支出 15%限度內抵減當年度應納營利事業所得稅額，並以不超過當年度應納營利事業所得稅額 30%為限。

5. 本公司及國內子公司-穩得電性檢測營利事業所得稅業經稅捐稽徵機關核定至民國 108 年度。

(十九) 每股盈餘

	110年度		
	稅後金額	加權平均流通 在外股數(仟股)	每股盈餘 (元)
基本每股盈餘			
歸屬於母公司普通股股東之本期淨利	<u>\$ 188,609</u>	<u>22,083</u>	<u>\$ 8.54</u>
稀釋每股盈餘			
歸屬於母公司普通股股東之本期淨利	\$ 188,609	22,083	
具稀釋作用之潛在普通股之影響			
員工酬勞	-	29	
屬於母公司普通股股東之本期淨利加 潛在普通股之影響	<u>\$ 188,609</u>	<u>22,112</u>	<u>\$ 8.53</u>

	109年度		
	稅後金額	加權平均流通 在外股數(仟股)	每股盈餘 (元)
<u>基本每股盈餘(註)</u>			
歸屬於母公司普通股股東之本期淨利	\$ 92,077	21,745	\$ 4.23
<u>稀釋每股盈餘(註)</u>			
歸屬於母公司普通股股東之本期淨利	\$ 92,077	21,745	
具稀釋作用之潛在普通股之影響			
員工酬勞	-	42	
屬於母公司普通股股東之本期淨利加 潛在普通股之影響	\$ 92,077	21,787	\$ 4.23

註：本公司於民國 110 年 7 月 8 日經股東會決議盈餘轉增資基準日為民國 110 年 8 月 13 日，民國 109 年度之加權平均流通在外股數，業已依盈餘轉增資比例追溯調整之。

(二十) 現金流量補充資訊

	110年度	109年度
購置不動產、廠房及設備	\$ 35,652	\$ 42,364
加：期初應付設備款	26	70
期末預付設備款	800	-
減：期末應付設備款	(566)	(26)
本期支付現金	\$ 35,912	\$ 42,408

(二十一) 來自籌資活動之負債之變動

	110年		
	短期借款	租賃負債	來自籌資活動之負債總額
1月1日	\$ 173,153	\$ 106,628	\$ 279,781
籌資現金流量之變動	26,385	(31,933)	(5,548)
利息支付數	-	(2,887)	(2,887)
其他非現金之變動	-	27,477	27,477
12月31日	\$ 199,538	\$ 99,285	\$ 298,823

	109年		
	短期借款	租賃負債	來自籌資活動之負債總額
1月1日	\$ 126,204	\$ 79,578	\$ 205,782
籌資現金流量之變動	46,949	(33,189)	13,760
利息支付數	-	(3,372)	(3,372)
其他非現金之變動	-	63,611	63,611
12月31日	\$ 173,153	\$ 106,628	\$ 279,781

七、關係人交易

主要管理階層薪酬資訊

	110年度	109年度
薪資及短期員工福利	\$ 23,748	\$ 21,719
退職後福利	677	467
總計	<u>\$ 24,425</u>	<u>\$ 22,186</u>

八、質押之資產

本集團之資產提供擔保明細如下：

資產項目	帳面價值		擔保用途
	110年12月31日	109年12月31日	
定期存款(註)	\$ 58,019	\$ 51,298	借款擔保及關稅擔保
備償專戶之活期存款(註)	5,851	5,657	借款擔保
合計	<u>\$ 63,870</u>	<u>\$ 56,955</u>	

註：帳列按攤銷後成本衡量之金融資產。

九、重大或有負債及未認列之合約承諾

無此情形。

十、重大之災害損失

無此情形。

十一、重大之期後事項

1. 請詳附註六(十三)之說明。
2. 本公司於民國 111 年 3 月 24 日經董事會決議通過辦理國內第一次無擔保轉換公司債，發行總面額 4 億元為上限，發行期間為 3 年。本次轉換公司債於獲主管機關核准發行後，擬向中華民國證券櫃檯買賣中心申請上櫃買賣之相關事宜。
3. 本公司於民國 111 年 3 月 24 日經董事會決議通過購買土地，並授權董事長於交易金額 2.5 億元內全權處理。

十二、其他

(一)資本管理

本集團之資本管理目標，係為保障集團能繼續經營，維持最佳資本結構以降低資金成本，並為股東提供報酬。為了維持或調整資本結構，本集團可能會調整支付予股東之股利金額、退還資本予股東、發行新股或出售資產以調整至最適資本結構。

(二) 金融工具

1. 金融工具之種類

	<u>110年12月31日</u>	<u>109年12月31日</u>
<u>金融資產</u>		
按攤銷後成本衡量(註1)	\$ 905,978	\$ 717,192
	<u>110年12月31日</u>	<u>109年12月31日</u>
<u>金融負債</u>		
按攤銷後成本衡量(註2)	\$ 502,170	\$ 402,993
租賃負債	\$ 99,285	\$ 106,628

註 1：係包含現金及約當現金、按攤銷後成本衡量之金融資產、應收票據、應收帳款、其他應收款(帳列其他流動資產)及存出保證金。

註 2：係包含短期借款、應付票據、應付帳款及其他應付款。

2. 風險管理政策

(1) 本集團日常營運受多項財務風險之影響，包含市場風險(包括匯率風險、利率風險、及價格風險)、信用風險及流動性風險。本集團整體風險管理政策係依據經濟環境、競爭狀況及市場價值之變動情形，訂定市場風險管理目標，並尋求可降低對本集團財務狀況及財務績效之潛在不利影響，以達到最佳化之風險部位，維持適當流動性部位及集中管理所有市場風險。

(2) 風險管理工作由本集團財務部按照董事會核准之政策執行。本集團財務部透過與集團內各營運單位密切合作，以負責辨認、評估與規避財務風險。

3. 重大財務風險之性質及程度

(1) 市場風險

匯率風險

A. 本集團係跨國營運，因此受相對與本公司及各子公司功能性貨幣不同的交易所產生之匯率風險，主要為美元。相關匯率風險來自未來之商業交易及已認列之資產與負債。

B. 本集團管理階層規定集團內各公司應管理相對其功能性貨幣之匯率風險。各公司應透過集團財務部就其整體匯率風險進行避險。

C. 本集團從事之業務涉及若干非功能性貨幣(本公司及部分子公司之功能性貨幣為新台幣、部分子公司之功能性貨幣為人民幣及韓圉)，故受匯率波動之影響，具重大匯率波動影響之外幣資產及負債資訊如下：

110年12月31日					
(外幣:功能性貨幣)	外幣(仟元)	匯率	帳面金額 (新台幣)	敏感度分析	
				變動幅度	影響損益
<u>金融資產</u>					
<u>貨幣性項目</u>					
美金：新台幣	\$ 12,762	27.68	\$ 353,252	1%	\$ 3,533
<u>金融負債</u>					
<u>貨幣性項目</u>					
美金：新台幣	\$ 11,261	27.68	\$ 311,704	1%	\$ 3,117

109年12月31日					
(外幣:功能性貨幣)	外幣(仟元)	匯率	帳面金額 (新台幣)	敏感度分析	
				變動幅度	影響損益
<u>金融資產</u>					
<u>貨幣性項目</u>					
美金：新台幣	\$ 10,737	28.10	\$ 301,710	1%	\$ 3,017
<u>金融負債</u>					
<u>貨幣性項目</u>					
美金：新台幣	\$ 9,205	28.10	\$ 258,661	1%	\$ 2,587

D. 本集團貨幣性項目因匯率波動具重大影響於民國110年及109年度認列之全部兌換損失(含已實現及未實現)彙總金額分別為\$298及\$2,997。

價格風險

本集團未有商品價格風險及權益工具投資風險之暴險。

現金流量及公允價值利率風險

- 本集團之利率風險主要來自按浮動利率發行之短期借款，使集團暴露於現金流量利率風險。
- 本集團之借款係採攤銷後成本衡量，依據合約約定每年利率會重新訂價，因此本集團暴露於未來市場利率變動之風險。
- 當新台幣借款利率上升或下跌1%，而其他所有因素維持不變之情況下，民國110年及109年度之稅前淨利將分別減少或增加\$1,995及\$1,732，主要係因浮動利率借款導致利息費用隨之變動所致。

(2) 信用風險

- A. 本集團之信用風險係因客戶或金融工具之交易對手無法履行合約義務而導致本集團財務損失之風險，主要來自交易對手無法清償按收款條件支付之應收帳款。
- B. 本集團係以集團角度建立信用風險之管理。依內部明定之授信政策，集團內各營運個體與每一新客戶於訂定付款及提出交貨之條款與條件前，須對其進行管理及信用風險分析。內部風險控管係透過考慮其財務狀況、過往經驗及其他因素，以評估客戶之信用品質。個別風險之限額係董事會依內部或外部之評等而制訂，並定期監控信用額度之使用。
- C. 本集團採用以下之假設，作為判斷自原始認列後金融工具之信用風險是否有顯著增加或發生違約之依據：
- (A) 當合約款項按約定之支付條款逾期超過 30 天，視為金融資產自原始認列後信用風險已顯著增加。
- (B) 當合約款項按約定之支付條款逾期超過 90 天，視為已發生違約。
- D. 本集團用以判定債務工具投資為信用減損之指標如下：
- (A) 發行人發生重大財務困難，或將進入破產或其他財務重整之可能性大增；
- (B) 發行人延滯或不償付利息或本金；
- (C) 導致發行人違約有關之全國性或區域性經濟情況不利之變化。

(3) 流動性風險

- A. 現金流量預測是由集團內各營運個體執行，並由集團財務部予以彙總。集團財務部監控集團流動資金需求之預測，確保其有足夠資金得以支應營運需要。
- B. 除下表所列者外，本集團之非衍生金融負債均為一年內到期，於民國 110 年及 109 年 12 月 31 日之應付短期票據、應付帳款及其他應付款等一年以內具重大之現金流量金額，係未折現之金額，與資產負債表之各科目餘額一致。

110年12月31日	1年內	2年以上
<u>非衍生金融負債:</u>		
短期借款	\$ 199,812	\$ -
租賃負債	33,419	65,866
109年12月31日	1年內	2年以上
<u>非衍生金融負債:</u>		
短期借款	\$ 173,566	\$ -
租賃負債	29,785	76,843

(三) 公允價值資訊

1. 為衡量金融及非金融工具之公允價值所採用評價技術的各等級定義如下：

第一等級：企業於衡量日可取得之相同資產或負債於活絡市場之報價（未經調整）。活絡市場係指有充分頻率及數量之資產或負債交易發生，以在持續基礎上提供定價資訊之市場。

第二等級：資產或負債直接或間接之可觀察輸入值，但包括於第一等級之報價者除外。

第三等級：資產或負債之不可觀察輸入值。

2. 非以公允價值衡量之金融工具

包括現金及約當現金、應收票據、應收帳款、其他應收款（帳列其他流動資產）、短期借款、應付票據、應付帳款及其他應付款的帳面金額係公允價值之合理近似值。

3. 本集團並無以公允價值衡量之金融及非金融工具。

(四) 其他事項

新型冠狀病毒肺炎疫情流行以及政府推動多項防疫措施，本集團除配合營運個體所在地之政府規範，執行員工分流上班並持續管理相關事宜外，營運活動皆正常進行，民國 110 年度之營運未有重大影響。

十三、附註揭露事項

(一) 重大交易事項相關資訊

1. 資金貸與他人：無。
2. 為他人背書保證：無。
3. 期末持有有價證券情形（不包含投資子公司、關聯企業及合資控制部分）：無。
4. 累積買進或賣出同一有價證券之金額達新台幣三億元或實收資本額百分之二十以上：無。
5. 取得不動產之金額達新台幣三億元或實收資本額百分之二十以上：無。
6. 處分不動產之金額達新台幣三億元或實收資本額百分之二十以上：無。
7. 與關係人進、銷貨之金額達新台幣一億元或實收資本額百分之二十以上：請詳附表一。
8. 應收關係人款項達新台幣一億元或實收資本額百分之二十以上：請詳附表二。

9. 從事衍生工具交易：無。

10. 母公司與子公司及各子公司間之業務關係及重要交易往來情形及金額：請詳附表三。

(二) 轉投資事業相關資訊

被投資公司名稱、所在地區等相關資訊（不包含大陸被投資公司）：請詳附表四。

(三) 大陸投資資訊

1. 基本資料：請詳附表五。

2. 直接或間接經由第三地區事業與轉投資大陸之被投資公司所發生之重大交易事項：請詳附表三。

(四) 主要股東資訊

主要股東資訊：請詳附表六。

十四、部門資訊

(一) 一般性資訊

本集團僅經營單一產業，董事會係以集團整體評估績效及分配資源，經辨認本集團為單一應報導部門。

(二) 部門資訊之衡量

提供予主要營運決策者之應報導部門資訊如下：

	<u>110年度</u>	<u>109年度</u>
部門收入	\$ 1,894,207	\$ 1,464,275
部門損益	\$ 239,223	\$ 115,588
部門損益包含：		
折舊及攤銷	\$ 62,177	\$ 55,946

(三) 部門損益之調節資訊

由於本集團董事會於評估部門績效及決定如何分配資源時，係以稅後淨利為基礎，故無調節之必要。

(四) 產品別及勞務別之資訊

請詳附註六(十四)之相關說明。

(五) 地區別資訊

本集團民國 110 年及 109 年度地區別資訊如下，收入係以客戶所在地為基礎揭露，非流動資產係以資產所在地為基礎揭露。

	110年度		109年度	
	收入	非流動資產	收入	非流動資產
台灣	\$ 836,184	\$ 161,846	\$ 651,042	\$ 160,991
大陸	664,673	46,481	474,260	48,092
韓國	226,757	2,434	150,568	3,823
其他	166,593	638	188,405	251
合計	<u>\$ 1,894,207</u>	<u>\$ 211,399</u>	<u>\$ 1,464,275</u>	<u>\$ 213,157</u>

(六) 重要客戶資訊

無單一客戶超過合併銷貨收入 10%以上者。

穩得實業股份有限公司及其子公司
與關係人進、銷貨之金額達新台幣一億元或實收資本額百分之二十以上
民國110年1月1日至12月31日

附表一

單位：新台幣仟元
(除特別註明者外)

進(銷)貨之公司	交易對象名稱	關係	交易情形				交易條件與一般交易不同 之情形及原因		應收(付)票據、帳款			
			進(銷)貨	金額	佔總進(銷)貨		單價	授信期間	餘額(淨)	佔總應收(付)票		備註
					之比率	授信期間				據、帳款之比率		
穩得實業股份有限公司	深圳千虹電子有限公司	子公司	銷貨	\$ 164,843	10%	月結120天	皆與一般交易相當	\$ 78,770	15%			
穩得實業股份有限公司	蘇州市連虹電子有限公司	子公司	銷貨	109,045	7%	月結120天	皆與一般交易相當	28,106	5%			
穩得實業股份有限公司	Wendell Korea Co., Ltd.	子公司	銷貨	221,445	13%	月結90天	皆與一般交易相當	36,999	7%			
穩得實業股份有限公司	深圳千虹電子有限公司	子公司	進貨	51,394	4%	月結60天	皆與一般交易相當	11,554	5%			

註1：關係人交易條件如與一般交易條件不相同，應於單價及授信期間欄位敘明差異情形及原因。

註2：若有預收(付)款項情形者，應於備註欄敘明原因、契約約定條款、金額及一般交易型態之差異情形。

穩得實業股份有限公司及其子公司
 應收關係人款項達新台幣一億元或實收資本額百分之二十以上
 民國110年12月31日

附表二

單位：新台幣仟元
 (除特別註明者外)

帳列應收款項之公司	交易對象名稱	關係	應收關係人款項餘額 (註1)	週轉率	逾期應收關係人款項		應收關係人款項期 後收回金額	提列備抵損失金額
					金額	處理方式		
穩得實業股份有限公司	深圳千虹電子有限公司	子公司	\$ 78,770	2.31	\$ -	-	\$ 25,921	\$ -

註1：請依應收關係人帳款、票據、其他應收款…等分別填列。

穩得實業股份有限公司及其子公司
 母公司與子公司及各子公司間之業務關係及重要交易往來情形及金額
 民國110年1月1日至12月31日

附表三

單位：新台幣仟元
 (除特別註明者外)

編號 (註1)	交易人名稱	交易往來對象	與交易人之關係 (註2)	交易往來情形			佔合併總營收或總資產之比率 (註3)
				科目	金額	交易條件	
0	穩得實業股份有限公司	深圳千虹電子有限公司	1	銷貨收入	\$ 164,843	係依一般銷售方式處理	9%
0	穩得實業股份有限公司	深圳千虹電子有限公司	1	應收帳款	78,770	"	5%
0	穩得實業股份有限公司	蘇州市連虹電子有限公司	1	銷貨收入	109,045	"	6%
0	穩得實業股份有限公司	蘇州市連虹電子有限公司	1	應收帳款	28,106	"	2%
0	穩得實業股份有限公司	Wendell Korea Co., Ltd.	1	銷貨收入	221,445	"	12%
0	穩得實業股份有限公司	Wendell Korea Co., Ltd.	1	應收帳款	36,999	"	2%
0	穩得實業股份有限公司	Wendell Pte. Ltd.	1	銷貨收入	30,325	"	2%
0	穩得實業股份有限公司	深圳千虹電子有限公司	1	進貨	51,394	"	3%
1	深圳千虹電子有限公司	蘇州市連虹電子有限公司	3	銷貨收入	47,673	"	3%

註1：母公司及子公司相互間之業務往來資訊應分別於編號欄註明，編號之填寫方法如下：

- (1). 母公司填0。
- (2). 子公司依公司別由阿拉伯數字1開始依序編號。

註2：與交易人之關係有以下三種，標示種類即可(若係母子公司間或各子公司間之同一筆交易，則無須重複揭露。如：母公司對子公司之交易，若母公司已揭露，則子公司部分無須重複揭露；子公司對子公司之交易，若其一子公司已揭露，則另一子公司無須重複揭露)：

- (1). 母公司對子公司。
- (2). 子公司對母公司。
- (3). 子公司對子公司。

註3：交易往來金額佔合併總營收或總資產比率之計算，若屬資產負債項目者，以期末餘額佔合併總資產之方式計算；若屬損益項目者，以期中累積金額佔合併總營收之方式計算。

註4：個別交易金額未達合併總營收及合併總資產1%者，不予揭露。

穩得實業股份有限公司及其子公司
被投資公司名稱、所在地區等相關資訊(不包含大陸被投資公司)
民國110年1月1日至12月31日

附表四

單位：新台幣仟元
(除特別註明者外)

投資公司名稱	被投資公司名稱 (註1、2)	所在地區	主要營業項目	原始投資金額		期末持有			被投資公司 本期損益 (註2(2))	本期認列之 投資損益 (註2(3))	備註
				本期期末	去年年底	股數(股)	比率	帳面金額			
穩得實業股份有限公司	穩得實業株式會社	日本	電子零件銷售	\$ 6,802	\$ 6,802	500	100%	\$ 1,817	\$ 601	\$ 601	子公司
"	Wendell Pte. Ltd.	新加坡	電子零件銷售	2,306	2,306	100,000	100%	5,149	2,873	2,873	"
"	Wendell Korea Co., Ltd.	韓國	電子零件銷售	7,204	7,204	10,000	100%	39,066	20,478	20,478	"
"	Nichtek Industrial Co., Limited	香港	轉投資之控股公司	65,847	36,151	18,591,400	100%	65,697	4,335	3,960	"
"	穩得電性檢測股份有限公司	台灣	檢測及安規認證服務	60,246	40,246	6,020,000	100%	69,227	3,810	3,810	"

註1：公開發行公司如設有國外控股公司且依當地法令規定以合併財務報告為主要財務報告者，有關國外被投資公司資訊之揭露，得僅揭露至該控股公司之相關資訊。

註2：非屬註1所述情形者，依下列規定填寫：

- (1) 「被投資公司名稱」、「所在地區」、「主要營業項目」、「原始投資金額」及「期末持股情形」等欄，應依本(公開發行)公司轉投資情形及每一直接或間接控制之被投資公司再轉投資情形依序填寫，並於備註欄註明各被投資公司與本(公開發行)公司之關係(如係屬子公司或孫公司)。
- (2) 「被投資公司本期損益」乙欄，應填寫各被投資公司之本期損益金額。
- (3) 「本期認列之投資損益」乙欄，僅須填寫本(公開發行)公司認列直接轉投資之各子公司及採權益法評價之各被投資公司之損益金額，餘得免填。於填寫「認列直接轉投資之各子公司本期損益金額」時，應確認各子公司本期損益金額業已包含其再轉投資依規定應認列之投資損益。

穩得實業股份有限公司及其子公司

大陸投資資訊—基本資料

民國110年1月1日至12月31日

附表五

單位：新台幣仟元

(除特別註明者外)

大陸被投資公司名稱	主要營業項目	實收資本額	投資方式 (註1)	本期期初自台	本期匯出或收回		本期期末自台	被投資公司本	本公司直接	本期認列投資	期末投資帳面	截至本期止已	備註
				灣匯出累積投	投資金額		灣匯出累積投						
				資金額	匯出	收回	資金額		之持股比例	(註2)			
深圳千虹電子有限公司	電子零件銷售	\$ 69,585	2	\$ 35,964	\$ 29,696	\$ -	\$ 65,660	\$ 4,390	100%	\$ 4,016	\$ 68,968	\$ -	
蘇州市連虹電子有限公司	電子零件銷售	2,286	2	-	-	-	-	9,118	100%	9,118	15,390	-	

公司名稱	本期期末累計自		依經濟部投審會
	台灣匯出赴大陸	經濟部投審會	規定赴大陸地區
	地區投資金額	核准投資金額	投資限額
穩得實業股份有限公司	\$ 65,660	\$ 65,660	\$ 559,921

註1：投資方式區分為下列三種，標示種類別即可：

- (1). 直接赴大陸地區從事投資
- (2). 透過第三地區公司再投資大陸(請註明該第三地區之投資公司)
 - A. 透過Nichtek Industrial Co., Limited再投資深圳千虹電子有限公司。
 - B. 透過Nichtek Industrial Co., Limited投資深圳千虹電子有限公司再投資蘇州市連虹電子有限公司。
- (3). 其他方式

註2：本期認列投資損益係依台灣母公司簽證會計師查核之財務報表。

註3：本表相關數字以新臺幣列示。

穩得實業股份有限公司及其子公司
主要股東資訊
民國110年12月31日

附表六

主要股東名稱	股份	
	持有股數(股)(註)	持股比例
柏虹投資股份有限公司	4,419,053	18.48%
韋虹資產股份有限公司	4,419,053	18.48%
中華開發優勢創業投資有限合夥	2,142,000	8.95%

穩得實業股份有限公司
個體財務報告暨會計師查核報告
民國 110 年度及 109 年度
(股票代碼 6761)

公司地址：新北市新店區寶橋路 188 號 6 樓及 6 樓之
1

電 話：(02)2917-5770

穩得實業股份有限公司

民國 110 年度及 109 年度個體財務報告暨會計師查核報告

目 錄

<u>項</u>	<u>目</u>	<u>頁次/編號/索引</u>
一、	封面	1
二、	目錄	2 ~ 3
三、	會計師查核報告	4 ~ 8
四、	個體資產負債表	9 ~ 10
五、	個體綜合損益表	11
六、	個體權益變動表	12
七、	個體現金流量表	13 ~ 14
八、	個體財務報表附註	15 ~ 50
	(一) 公司沿革	15
	(二) 通過財務報告之日期及程序	15
	(三) 新發布及修訂準則及解釋之適用	15 ~ 16
	(四) 重大會計政策之彙總說明	16 ~ 24
	(五) 重大會計判斷、估計及假設不確定性之主要來源	24 ~ 25
	(六) 重要會計項目之說明	25 ~ 42
	(七) 關係人交易	42 ~ 45
	(八) 質押之資產	45
	(九) 重大或有負債及未認列之合約承諾	45

項	目	頁次/編號/索引
(十)	重大之災害損失	45
(十一)	重大之期後事項	45
(十二)	其他	46 ~ 49
(十三)	附註揭露事項	49 ~ 50
(十四)	部門資訊	50
九、	重要會計項目明細表	
	現金及約當現金	明細表一
	按攤銷後成本衡量之金融資產－流動	附註六(二)
	應收帳款	明細表二
	存貨	明細表三
	採用權益法之投資變動	明細表四
	不動產、廠房及設備變動	附註六(六)
	使用權資產變動	明細表五
	短期借款	明細表六
	應付帳款	明細表七
	租賃負債	明細表八
	營業收入	明細表九
	營業成本	明細表十
	製造費用	明細表十一
	營業費用	明細表十二



穩得實業股份有限公司 公鑒：

查核意見

穩得實業股份有限公司(以下簡稱穩得公司)民國 110 年及 109 年 12 月 31 日之個體資產負債表，暨民國 110 年及 109 年 1 月 1 日至 12 月 31 日之個體綜合損益表、個體權益變動表、個體現金流量表，以及個體財務報表附註(包括重大會計政策彙總)，業經本會計師查核竣事。

依本會計師之意見，上開個體財務報表在所有重大方面係依照證券發行人財務報告編製準則編製，足以允當表達穩得公司民國 110 年及 109 年 12 月 31 日之個體財務狀況，暨民國 110 年及 109 年 1 月 1 日至 12 月 31 日之個體財務績效及個體現金流量。

查核意見之基礎

本會計師係依照會計師查核簽證財務報表規則及中華民國一般公認審計準則執行查核工作。本會計師於該等準則下之責任將於會計師查核個體財務報表之責任段進一步說明。本會計師所隸屬事務所受獨立性規範之人員已依中華民國會計師職業道德規範，與穩得公司保持超然獨立，並履行該規範之其他責任。本會計師相信已取得足夠及適切之查核證據，以作為表示查核意見之基礎。

關鍵查核事項

關鍵查核事項係指依本會計師之專業判斷，對穩得公司民國 110 年度個體財務報表之查核最為重要之事項。該等事項已於查核個體財務報表整體及形成查核意見之過程中予以因應，本會計師並不對該等事項單獨表示意見。

穩得公司民國 110 年度個體財務報表之關鍵查核事項如下：

應收帳款備抵損失提列之評估

事項說明

有關應收帳款之會計政策、減損評估之會計估計及假設與減損相關之說明，請詳個體財務報告附註四(六)、四(七)、五(二)及六(三)。

穩得公司評估應收帳款減損，係參考歷史經驗，考量客戶過去違約紀錄與現時財務狀況等計算預期損失率認列備抵損失，另對個別客戶之帳款經個別辨認有減損跡象或實際發生信用減損者，另行提列備抵損失。應收帳款減損評估過程係管理階層運用判斷及估計決定未來可回收性，而其未來之可回收性係受管理階層對客戶信用風險假設等多項因素之影響，因此本會計師將應收帳款減損之估計列為關鍵查核事項之一。

因應之查核程序

本會計師已執行之查核程序彙總說明如下：

1. 瞭解及評估信用風險管理及應收帳款減損評估之相關政策及內部控制。
2. 針對管理階層提供期末應收帳款帳齡報表，瞭解其計算邏輯，檢視其相關佐證文件並核對帳載紀錄，以確認帳齡期間分類之正確性。
3. 針對管理階層個別認定之重大應收帳款減損，複核管理階層提供之評估佐證文件，以評估回收可能性之合理性。
4. 抽樣金額重大之逾期應收帳款，驗證其期後收款之情形。

存貨評價

事項說明

有關存貨評價之會計政策、會計估計及假設與備抵跌價損失之說明，請詳個體財務報告附註四(九)、五(二)及六(四)。

穩得公司主要經營各種電子零組件之銷售，期末存貨係採用成本與淨變現價值孰低者衡量，同時輔以個別辨認過時陳舊之存貨可使用狀況，據以提列跌價損失。該等存貨因生命週期短且市場競爭激烈，個別辨認過時陳舊之備抵存貨跌價涉及管理階層之主觀判斷，因此本會計師將該等存貨評價損失之估計列為關鍵查核事項之一。

因應之查核程序

本會計師已執行之查核程序彙總說明如下：

1. 瞭解穩得公司營運及產業性質，評估其存貨備抵跌價損失所採用之內部控制程序及提列政策之合理性。
2. 抽樣檢視淨變現價值之依據是否與公司所定政策相符，並檢查個別存貨料號之淨變現價值計算是否正確。
3. 瞭解穩得公司倉儲管理之流程、檢視其年度盤點計畫並實地參與觀察年度存貨盤點之執行，以評估管理階層管控存貨之有效性。
4. 取得管理階層個別辨認之過時存貨明細，檢視其相關文件並核對帳載紀錄。

管理階層與治理單位對個體財務報表之責任

管理階層之責任係依照證券發行人財務報告編製準則編製允當表達之個體財務報表，且維持與個體財務報表編製有關之必要內部控制，以確保個體財務報表未存有導因於舞弊或錯誤之重大不實表達。

於編製個體財務報表時，管理階層之責任亦包括評估穩得公司繼續經營之能力、相關事項之揭露，以及繼續經營會計基礎之採用，除非管理階層意圖清算穩得公司或停止營業，或除清算或停業外別無實際可行之其他方案。

穩得公司之治理單位（含審計委員會）負有監督財務報導流程之責任。

會計師查核個體財務報表之責任

本會計師查核個體財務報表之目的，係對個體財務報表整體是否存有導因於舞弊或錯誤之重大不實表達取得合理確信，並出具查核報告。合理確信係高度確信，惟依照中華民國一般公認審計準則執行之查核工作無法保證必能偵出個體財務報表存有之重大不實表達。不實表達可能導因於舞弊或錯誤。如不實表達之個別金額或彙總數可合理預期將影響個體財務報表使用者所作之經濟決策，則被認為具有重大性。

本會計師依照中華民國一般公認審計準則查核時，運用專業判斷並保持專業上之懷疑。本會計師亦執行下列工作：

1. 辨認並評估個體財務報表導因於舞弊或錯誤之重大不實表達風險；對所評估之風險設計及執行適當之因應對策；並取得足夠及適切之查核證據以作為查核意見之基礎。因舞弊可能涉及共謀、偽造、故意遺漏、不實聲明或踰越內部控制，故未偵出導因於舞弊之重大不實表達之風險高於導因於錯誤者。
2. 對與查核攸關之內部控制取得必要之瞭解，以設計當時情況下適當之查核程序，惟其目的非對穩得公司內部控制之有效性表示意見。
3. 評估管理階層所採用會計政策之適當性，及其所作會計估計與相關揭露之合理性。
4. 依據所取得之查核證據，對管理階層採用繼續經營會計基礎之適當性，以及使穩得公司繼續經營之能力可能產生重大疑慮之事件或情況是否存在重大不確定性，作出結論。本會計師若認為該等事件或情況存在重大不確定性，則須於查核報告中提醒個體財務報表使用者注意個體財務報表之相關揭露，或於該等揭露係屬不適當時修正查核意見。本會計師之結論係以截至查核報告日所取得之查核證據為基礎。惟未來事件或情況可能導致穩得公司不再具有繼續經營之能力。
5. 評估個體財務報表（包括相關附註）之整體表達、結構及內容，以及個體財務報表是否允當表達相關交易及事件。
6. 對於穩得公司內組成個體之財務資訊取得足夠及適切之查核證據，以對個體財務報表表示意見。本會計師負責個體查核案件之指導、監督及執行，並負責形成個體財務報表之查核意見。

本會計師與治理單位溝通之事項，包括所規劃之查核範圍及時間，以及重大查核發現（包括於查核過程中所辨認之內部控制顯著缺失）。

本會計師亦向治理單位提供本會計師所隸屬事務所受獨立性規範之人員已遵循中華民國會計師職業道德規範中有關獨立性之聲明，並與治理單位溝通所有可能被認為會影響會計師獨立性之關係及其他事項（包括相關防護措施）。



資誠

本會計師從與治理單位溝通之事項中，決定對穩得公司民國 110 年度個體財務報表查核之關鍵查核事項。本會計師於查核報告中敘明該等事項，除非法令不允許公開揭露特定事項，或在極罕見情況下，本會計師決定不於查核報告中溝通特定事項，因可合理預期此溝通所產生之負面影響大於所增進之公眾利益。

資 誠 聯 合 會 計 師 事 務 所

杜佩玲 杜佩玲

會計師

陳晉昌 陳晉昌



前財政部證券管理委員會

核准簽證文號：(84)台財證(六)第 13377 號

金融監督管理委員會

核准簽證文號：金管證審字第 1060025060 號

中 華 民 國 1 1 1 年 3 月 2 4 日

 穩得實業股份有限公司
 個體資產負債表
 民國110年及109年12月31日

單位：新台幣仟元

資	產	附註	110年12月31日		109年12月31日	
			金額	%	金額	%
流動資產						
1100	現金及約當現金	六(一)	\$ 188,662	13	\$ 121,353	11
1136	按攤銷後成本衡量之金融資產—流 動	六(二)	63,870	4	56,955	5
1150	應收票據淨額	六(三)	15,954	1	11,853	1
1170	應收帳款淨額	六(三)	366,023	24	320,038	30
1180	應收帳款—關係人淨額	七	147,151	10	115,743	11
130X	存貨	六(四)	414,263	27	181,902	17
1470	其他流動資產	六(十五)及七	15,678	1	9,628	1
11XX	流動資產合計		<u>1,211,601</u>	<u>80</u>	<u>817,472</u>	<u>76</u>
非流動資產						
1550	採用權益法之投資	六(五)及七	180,956	12	110,081	10
1600	不動產、廠房及設備	六(六)及七	43,617	3	55,593	5
1755	使用權資產	六(七)	67,785	4	76,134	7
1840	遞延所得稅資產	六(十九)	5,880	-	5,509	1
1900	其他非流動資產		7,934	1	9,910	1
15XX	非流動資產合計		<u>306,172</u>	<u>20</u>	<u>257,227</u>	<u>24</u>
1XXX	資產總計		<u>\$ 1,517,773</u>	<u>100</u>	<u>\$ 1,074,699</u>	<u>100</u>

(續次頁)

穩得實業股份有限公司
個體資產負債表
民國110年及109年12月31日



單位：新台幣仟元

負債及權益		附註	110年12月31日			109年12月31日		
			金額	%		金額	%	
流動負債								
2100	短期借款	六(八)	\$ 199,538	13	\$ 173,153	16		
2150	應付票據		24,242	2	16,704	1		
2170	應付帳款		183,109	12	135,416	13		
2180	應付帳款－關係人	七	11,795	1	6,713	1		
2200	其他應付款	六(九)	46,579	3	39,383	4		
2220	其他應付款項－關係人	七	517	-	1,349	-		
2230	本期所得稅負債		29,839	2	8,955	1		
2280	租賃負債－流動	六(七)	22,827	2	20,437	2		
2300	其他流動負債	六(十五)	2,879	-	3,940	-		
21XX	流動負債合計		<u>521,325</u>	<u>35</u>	<u>406,050</u>	<u>38</u>		
非流動負債								
2570	遞延所得稅負債	六(十九)	8,669	1	3,068	-		
2580	租賃負債－非流動	六(七)	47,154	3	56,863	5		
2640	淨確定福利負債－非流動	六(十)	7,423	-	6,947	1		
25XX	非流動負債合計		<u>63,246</u>	<u>4</u>	<u>66,878</u>	<u>6</u>		
2XXX	負債總計		<u>584,571</u>	<u>39</u>	<u>472,928</u>	<u>44</u>		
權益								
股本 六(十二)								
3110	普通股股本		239,085	16	213,181	20		
資本公積 六(十三)								
3200	資本公積		305,468	20	116,078	11		
保留盈餘 六(十四)								
3310	法定盈餘公積		45,186	3	36,160	3		
3320	特別盈餘公積		550	-	1,152	-		
3350	未分配盈餘		347,109	23	235,750	22		
其他權益								
3400	其他權益		(4,196)	(1)	(550)	-		
3XXX	權益總計		<u>933,202</u>	<u>61</u>	<u>601,771</u>	<u>56</u>		
重大之期後事項 十一								
3X2X	負債及權益總計		<u>\$ 1,517,773</u>	<u>100</u>	<u>\$ 1,074,699</u>	<u>100</u>		

後附個體財務報表附註為本個體財務報告之一部分，請併同參閱。

董事長：高治宏



經理人：高治宏



會計主管：許郁雯



穩得實業股份有限公司
個體綜合損益表
民國110年及109年七月一日至12月31日

單位：新台幣仟元
(除每股盈餘為新台幣元外)

項目	附註	110 年 度		109 年 度	
		金 額	%	金 額	%
4000 營業收入	六(十五)及七	\$ 1,659,977	100	\$ 1,279,091	100
5000 營業成本	六(四)(十八)及七	(1,206,395)	(73)	(948,784)	(74)
5900 營業毛利		453,582	27	330,307	26
5910 未實現銷貨利益		(6,783)	-	(4,225)	-
5920 已實現銷貨利益		4,225	-	4,465	-
5950 營業毛利淨額		451,024	27	330,547	26
營業費用	六(十八)及七				
6100 推銷費用		(97,591)	(6)	(92,715)	(7)
6200 管理費用		(136,694)	(8)	(118,967)	(10)
6300 研究發展費用		(11,932)	(1)	(12,303)	(1)
6450 預期信用減損損失	六(三)	(125)	-	(732)	-
6000 營業費用合計		(246,342)	(15)	(224,717)	(18)
6900 營業利益		204,682	12	105,830	8
營業外收入及支出					
7100 利息收入		296	-	478	-
7010 其他收入	七	1,456	-	1,084	-
7020 其他利益及損失	六(十六)	(804)	-	(9,147)	(1)
7050 財務成本	六(十七)	(4,718)	-	(5,557)	-
7070 採用權益法認列之子公司、關聯企業及合資損益之份額	六(五)	31,722	2	18,745	2
7000 營業外收入及支出合計		27,952	2	5,603	1
7900 稅前淨利		232,634	14	111,433	9
7950 所得稅費用	六(十九)	(44,025)	(3)	(19,356)	(2)
8200 本期淨利		\$ 188,609	11	\$ 92,077	7
其他綜合損益(淨額)					
不重分類至損益之項目					
8311 確定福利計畫之再衡量數	六(十)	(\$ 482)	-	(\$ 777)	-
8330 採用權益法認列之子公司、關聯企業及合資之其他綜合損益之份額-不重分類至損益之項目	六(五)	(126)	-	(1,037)	-
後續可能重分類至損益之項目					
8361 國外營運機構財務報表換算之兌換差額	六(五)	(3,646)	-	602	-
8300 其他綜合損益(淨額)		(\$ 4,254)	-	(\$ 1,212)	-
8500 本期綜合損益總額		\$ 184,355	11	\$ 90,865	7
每股盈餘	六(二十)				
9750 基本每股盈餘		\$ 8.54		\$ 4.23	
9850 稀釋每股盈餘		\$ 8.53		\$ 4.23	

後附個體財務報表附註為本個體財務報告之一部分，請併同參閱。

董事長：高治宏



經理人：高治宏



會計主管：許郁雯



穩得實業股份有限公司
個體權益變動表
民國110年及109年1月1日至12月31日

單位：新台幣仟元

	保 留 盈 餘					國外營運機構 財務報表換算 之兌換差額	權 益 總 額
附 註	普通股本	資本公積	法定盈餘公積	特別盈餘公積	未分配盈餘		
<u>109 年度</u>							
1月1日餘額	\$ 203,030	\$ 116,078	\$ 28,645	\$ 346	\$ 214,717	(\$ 1,152)	\$ 561,664
本期淨利	-	-	-	-	92,077	-	92,077
本期其他綜合損益	-	-	-	-	(1,814)	602	(1,212)
本期綜合損益總額	-	-	-	-	90,263	602	90,865
108 年度盈餘指撥及分配：	六(十四)						
法定盈餘公積	-	-	7,515	-	(7,515)	-	-
特別盈餘公積	-	-	-	806	(806)	-	-
現金股利	-	-	-	-	(50,758)	-	(50,758)
股票股利	10,151	-	-	-	(10,151)	-	-
12月31日餘額	\$ 213,181	\$ 116,078	\$ 36,160	\$ 1,152	\$ 235,750	(\$ 550)	\$ 601,771
<u>110 年度</u>							
1月1日餘額	\$ 213,181	\$ 116,078	\$ 36,160	\$ 1,152	\$ 235,750	(\$ 550)	\$ 601,771
本期淨利	-	-	-	-	188,609	-	188,609
本期其他綜合損益	-	-	-	-	(608)	(3,646)	(4,254)
本期綜合損益總額	-	-	-	-	188,001	(3,646)	184,355
109 年度盈餘指撥及分配：	六(十四)						
法定盈餘公積	-	-	9,026	-	(9,026)	-	-
特別盈餘公積	-	-	-	(602)	602	-	-
現金股利	-	-	-	-	(63,954)	-	(63,954)
股票股利	4,264	-	-	-	(4,264)	-	-
現金增資	21,640	188,826	-	-	-	-	210,466
股份基礎給付	-	564	-	-	-	-	564
12月31日餘額	\$ 239,085	\$ 305,468	\$ 45,186	\$ 550	\$ 347,109	(\$ 4,196)	\$ 933,202

後附個體財務報表附註為本個體財務報告之一部分，請併同參閱。

董事長：高治宏



經理人：高治宏



會計主管：許郁雯



 穩得實業股份有限公司
 個體現金流量表
 民國110年及109年1月1日至12月31日

單位：新台幣仟元

附註	110年1月1日 至12月31日	109年1月1日 至12月31日
營業活動之現金流量		
本期稅前淨利	\$ 232,634	\$ 111,433
調整項目		
收益費損項目		
未實現銷貨利益	6,783	4,225
已實現銷貨利益	(4,225)	(4,465)
折舊費用 六(十八)	38,366	39,288
攤銷費用 六(十八)	491	961
預期信用減損損失數 六(三)	125	732
利息費用 六(十七)	4,718	5,557
利息收入	(296)	(478)
處分不動產、廠房及設備損失	149	191
租賃修改利益	(28)	(558)
採權益法認列之子公司、關聯企業及合資損益之份額 六(五)	(31,722)	(18,745)
股份基礎給付 六(十一)	564	-
與營業活動相關之資產/負債變動數		
與營業活動相關之資產之淨變動		
應收票據	(4,102)	3,723
應收帳款	(46,109)	(52,013)
應收帳款-關係人	(31,408)	15,506
存貨	(232,361)	(19,951)
其他流動資產	(6,050)	4,020
其他非流動資產	-	(9)
與營業活動相關之負債之淨變動		
應付票據	7,538	(6,270)
應付帳款	47,693	(570)
應付帳款-關係人	5,082	(7,681)
其他應付款	7,104	6,935
其他應付款項-關係人	(832)	668
其他流動負債	(1,061)	1,872
應計退休金負債	(6)	(3)
營運產生之現金(流出)流入	(6,953)	84,368
收取之利息	296	615
支付之利息	(4,857)	(6,637)
支付所得稅	(17,911)	(10,767)
營業活動之淨現金(流出)流入	(29,425)	67,579

(續次頁)

穩得實業股份有限公司
個體現金流量表
民國110年及109年1月1日至12月31日

單位：新台幣仟元

附註	110年1月1日 至12月31日	109年1月1日 至12月31日
投資活動之現金流量		
按攤銷後成本衡量之金融資產-流動增加	(\$ 6,915)	(\$ 16,612)
取得採用權益法之投資 七	(49,696)	(34,634)
採用權益法之投資發放現金股利	4,214	-
取得不動產、廠房及設備 六(二十一)	(4,378)	(7,289)
處分不動產、廠房及設備價款	10	6
取得無形資產	(338)	(798)
存出保證金減少	1,888	3,319
投資活動之淨現金流出	(55,215)	(56,008)
籌資活動之現金流量		
短期借款增加 六(二十二)	26,385	46,949
租賃本金償還 六(二十二)	(20,948)	(22,661)
現金增資 六(十二)	210,466	-
發放現金股利 六(十四)	(63,954)	(50,758)
籌資活動之淨現金流入(流出)	151,949	(26,470)
本期現金及約當現金增加(減少)數	67,309	(14,899)
期初現金及約當現金餘額	121,353	136,252
期末現金及約當現金餘額	\$ 188,662	\$ 121,353

後附個體財務報表附註為本個體財務報告之一部分，請併同參閱。

董事長：高治宏



經理人：高治宏



會計主管：許郁雯

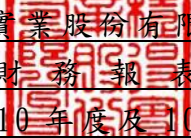

穩得實業股份有限公司
個體財務報表附註
民國110年度及109年度

單位：新台幣仟元
(除特別註明者外)

一、公司沿革

穩得實業股份有限公司(以下簡稱「本公司」)民國68年6月於中華民國設立。本公司股票於民國108年9月核准公開發行，並自民國110年11月8日起於財團法人中華民國證券櫃檯買賣中心買賣。本公司主要營業項目為經營進出口貿易業務、電容、電阻及電感等電子材料、機械電料買賣業務及電磁相容之相關服務及認證。

二、通過財務報告之日期及程序

本個體財務報告已於民國111年3月24日經董事會通過。

三、新發布及修訂準則及解釋之適用

(一)已採用金融監督管理委員會(以下簡稱「金管會」)認可之新發布、修正後國際財務報導準則之影響

下表彙列金管會認可之民國110年適用之國際財務報導準則之新發布、修正及修訂之準則及解釋：

<u>新發布/修正/修訂準則及解釋</u>	<u>國際會計準則理事會 發布之生效日</u>
國際財務報導準則第4號之修正「暫時豁免適用國際財務報導準則第9號之延長」	民國110年1月1日
國際財務報導準則第9號、國際會計準則第39號、國際財務報導準則第7號、國際財務報導準則第4號及國際財務報導準則第16號之第二階段修正「利率指標變革」	民國110年1月1日
國際財務報導準則第16號之修正「2021年6月30日後之新型冠狀病毒肺炎相關租金減讓」	民國110年4月1日(註)

註：金管會允許提前於民國110年1月1日適用。

本公司經評估上述準則及解釋對本公司財務狀況與財務績效並無重大影響。

(二)尚未採用金管會認可之新發布、修正後國際財務報導準則之影響

下表彙列金管會認可之民國111年適用之國際財務報導準則之新發布、修正及修訂之準則及解釋：

新發布/修正/修訂準則及解釋	國際會計準則理事會 發布之生效日
國際財務報導準則第3號之修正「對觀念架構之索引」	民國111年1月1日
國際會計準則第16號之修正「不動產、廠房及設備：達到預定使用狀態前之價款」	民國111年1月1日
國際會計準則第37號之修正「虧損性合約—履行合約之成本」	民國111年1月1日
2018-2020週期之年度改善	民國111年1月1日

本公司經評估上述準則及解釋對本公司財務狀況與財務績效並無重大影響。

(三) 國際會計準則理事會已發布但尚未經金管會認可之國際財務報導準則之影響

下表彙列國際會計準則理事會已發布但尚未納入金管會認可之國際財務報導準則之新發布、修正及修訂之準則及解釋：

新發布/修正/修訂準則及解釋	國際會計準則理事會 發布之生效日
國際財務報導準則第10號及國際會計準則第28號之修正「投資者與其關聯企業或合資間之資產出售或投入」	待國際會計準則理事會決定
國際財務報導準則第17號「保險合約」	民國112年1月1日
國際財務報導準則第17號「保險合約」之修正	民國112年1月1日
國際財務報導準則第17號之修正「初次適用國際財務報導準則第17號及國際財務報導準則第9號—比較資訊」	民國112年1月1日
國際會計準則第1號之修正「負債之流動或非流動分類」	民國112年1月1日
國際會計準則第1號之修正「會計政策之揭露」	民國112年1月1日
國際會計準則第8號之修正「會計估計之定義」	民國112年1月1日
國際會計準則第12號之修正「與單一交易所產生之資產及負債有關之遞延所得稅」	民國112年1月1日

本公司經評估上述準則及解釋對本公司財務狀況與財務績效並無重大影響。

四、重大會計政策之彙總說明

編製本個體財務報告所採用之主要會計政策說明如下。除另有說明外，此等政策在所有報導期間一致地適用。

(一) 遵循聲明

本個體財務報告係依據證券發行人財務報告編製準則編製。

(二) 編製基礎

1. 除按退休基金資產減除確定福利義務現值之淨額認列之確定福利負債外，本個體財務報告係按歷史成本編製。
2. 編製符合金管會認可之國際財務報導準則、國際會計準則、解釋及解釋公告(以下簡稱 IFRSs)之財務報告需要使用一些重要會計估計，在應用本公司的會計政策過程中亦需要管理階層運用其判斷，涉及高度判斷或複雜性之項目，或涉及個體財務報告之重大假設及估計之項目，請詳附註五說明。

(三) 外幣換算

本公司內每一個體之財務報告所列之項目，均係以該個體營運所處主要經濟環境之貨幣(即功能性貨幣)衡量。本個體財務報告係以本公司之功能性貨幣「新台幣」作為表達貨幣列報。

1. 外幣交易及餘額

- (1) 外幣交易採用交易日或衡量日之即期匯率換算為功能性貨幣，換算此等交易產生之換算差額認列為當期損益。
- (2) 外幣貨幣性資產及負債餘額，按資產負債表日之即期匯率評價調整，因調整而產生之換算差額認列為當期損益。
- (3) 所有兌換損益於損益表之「其他利益及損失」列報。

2. 國外營運機構之換算

功能性貨幣與表達貨幣不同之所有公司個體，其經營結果和財務狀況以下列方式換算為表達貨幣：

- (1) 表達於每一資產負債表之資產及負債係以該資產負債表日之收盤匯率換算；
- (2) 表達於每一綜合損益表之收益及費損係以當期平均匯率換算；及
- (3) 所有因換算而產生之兌換差額認列為其他綜合損益。

(四) 資產負債區分流動及非流動之分類標準

1. 資產符合下列條件之一者，分類為流動資產：

- (1) 預期將於正常營業週期中實現該資產，或意圖將其出售或消耗者。
- (2) 主要為交易目的而持有者。
- (3) 預期於資產負債表日後十二個月內實現者。
- (4) 現金或約當現金，但於資產負債表日後至少十二個月交換或用以清償負債受到限制者除外。

本公司將所有不符合上述條件之資產分類為非流動。

2. 負債符合下列條件之一者，分類為流動負債：

- (1) 預期將於正常營業週期中清償者。
- (2) 主要為交易目的而持有者。
- (3) 預期於資產負債表日後十二個月內到期清償者。
- (4) 不能無條件將清償期限遞延至資產負債表日後至少十二個月者。負債之條款，可能依交易對方之選擇，以發行權益工具而導致清償者，不影響其分類。

本公司將所有不符合上述條件之負債分類為非流動。

(五) 按攤銷後成本衡量之金融資產

1. 係指同時符合下列條件者：

- (1) 在以收取合約現金流量為目的之經營模式下持有該金融資產。
- (2) 該金融資產之合約條款產生特定日期之現金流量，完全為支付本金及流通在外本金金額之利息。

2. 本公司對於符合交易慣例之按攤銷後成本衡量之金融資產係採用交易日會計。

3. 本公司於原始認列時按其公允價值加計交易成本衡量，後續採有效利息法按攤銷程序於流通期間內認列利息收入，及認列減損損失，並於除列時，將其利益或損失認列於損益。

4. 本公司持有不符合約當現金之定期存款，因持有期間短，折現之影響不重大，係以投資金額衡量。

(六) 應收帳款及票據

1. 係指依合約約定，已具無條件收取因移轉商品或勞務所換得對價金額權利之帳款及票據。

2. 屬未付息之短期應收帳款及票據，因折現之影響不大，本公司係以原始發票金額衡量。

(七) 金融資產減損

本公司於每一資產負債表日，就包含重大財務組成部分之應收帳款及應收票據，考量所有合理且可佐證之資訊(包括前瞻性者)後，對自原始認列後信用風險並未顯著增加者，按 12 個月預期信用損失金額衡量備抵損失；對自原始認列後信用風險已顯著增加者，按存續期間預期信用損失金額衡量備抵損失；就不包含重大財務組成部分之應收帳款及應收票據，按存續期間預期信用損失金額衡量備抵損失。

(八) 金融資產之除列

當本公司對收取來自金融資產現金流量之合約權利失效時，將除列金融資產。

(九) 存貨

存貨按成本與淨變現價值孰低者衡量，成本依加權平均法決定。比較成本與淨變現價值孰低時，採逐項比較法，淨變現價值係指在正常營業過程中之估計售價減除相關變動銷售費用後之餘額。

(十) 採用權益法之投資/子公司

1. 子公司指受本公司控制之個體（包括結構型個體），當本公司暴露於來自對該個體之參與之變動報酬或對該等變動報酬享有權利，且透過對該個體之權力有能力影響該等報酬時，本公司即控制該個體。
2. 本公司與子公司間交易所產生之未實現損益業已銷除。子公司之會計政策已作必要之調整，與本公司採用之政策一致。
3. 本公司對子公司取得後之損益份額認列為當期損益，對其取得後之其他綜合損益份額則認列為其他綜合損益。如本公司對子公司所認列之損失份額等於或超過在該子公司之權益時，本公司繼續按持股比例認列損失。
4. 依「證券發行人財務報告編製準則」規定，個體財務報告當期損益及其他綜合損益應與合併基礎編製之財務報告中當期損益及其他綜合損益歸屬於母公司業主之分攤數相同，個體財務報告業主權益應與合併基礎編製之財務報告中歸屬於母公司業主之權益相同。

(十一) 不動產、廠房及設備

1. 不動產、廠房及設備係以取得成本為入帳基礎。
2. 後續成本只有在與該項目有關之未來經濟效益很有可能流入本公司，且該項目之成本能可靠衡量時，才包括在資產之帳面金額或認列為一項單獨資產。被重置部分之帳面金額應除列。所有其他維修費用於發生時認列為當期損益。
3. 不動產、廠房及設備之後續衡量採成本模式，按估計耐用年限以直線法計提折舊。不動產、廠房及設備各項組成若屬重大，則單獨提列折舊。
4. 本公司於每一財務年度結束對各項資產之殘值、耐用年限及折舊方法進行檢視，若殘值及耐用年限之預期值與先前之估計不同時，或資產所含之未來經濟效益之預期消耗型態已有重大變動，則自變動發生日起依國際會計準則第8號「會計政策、會計估計變動及錯誤」之會計估計變動規定處理。各項資產之耐用年限如下：

機器設備	3年 ~ 10年
辦公設備	2年 ~ 5年
租賃改良	3年 ~ 10年
其他設備	2年 ~ 5年

(十二) 承租人之租賃交易－使用權資產/租賃負債

1. 租賃資產於可供本公司使用之日認列為使用權資產及租賃負債。當租賃合約係屬短期租賃或低價值標的資產之租賃時，將租賃給付採直線法於租賃期間認列為費用。

2. 租賃負債於租賃開始日將尚未支付之租賃給付按本公司增額借款利率折現後之現值認列，租賃給付為固定給付，減除可收取之任何租賃誘因。

後續採利息法按攤銷後成本法衡量，於租賃期間提列利息費用。當非屬合約修改造成租賃期間或租賃給付變動時，將重評估租賃負債，並將再衡量數調整使用權資產。

3. 使用權資產於租賃開始日按成本認列，成本為租賃負債之原始衡量金額。

後續採成本模式衡量，於使用權資產之耐用年限屆滿時或租賃期間屆滿時兩者之較早者，提列折舊費用。當租賃負債重評估時，使用權資產將調整租賃負債之任何再衡量數。

(十三) 無形資產

電腦軟體以取得成本認列，依直線法按估計耐用年限 3~5 年攤銷。

(十四) 非金融資產減損

本公司於資產負債表日針對有減損跡象之資產，估計其可回收金額，當可回收金額低於其帳面價值時，則認列減損損失。可回收金額係指一項資產之公允價值減處分成本或其使用價值，兩者較高者。當以前年度已認列資產減損之情況不存在或減少時，則迴轉減損損失，惟迴轉減損損失而增加之資產帳面金額，不超過該資產若未認列減損損失情況下減除折舊或攤銷後之帳面金額。

(十五) 借款

係指向銀行借入之短期款項。本公司於原始認列時按其公允價值減除交易成本衡量，後續就減除交易成本後之價款與贖回價值之任何差額，採有效利息法按攤銷程序於流通期間內認列利息費用於損益。

(十六) 應付帳款及票據

1. 係指因賒購原物料、商品或勞務所發生之債務及因營業與非因營業而發生之應付票據。
2. 屬未付息之短期應付帳款及票據，因折現之影響不大，本公司係以原始發票金額衡量。

(十七) 金融負債之除列

本公司於合約明定之義務履行、取消或到期時，除列金融負債。

(十八) 員工福利

1. 短期員工福利

短期員工福利係以預期支付之非折現金額衡量，並於相關服務提供時認列為費用。

2. 退休金

(1) 確定提撥計畫

對於確定提撥計畫，係依權責發生基礎將應提撥之退休基金數額認列為當期之退休金成本。預付提撥金於可退還現金或減少未來給付之範圍內認列為資產。

(2) 確定福利計畫

A. 確定福利計畫下之淨義務係以員工當期或過去服務所賺得之未來福利金額折現計算，並以資產負債表日之確定福利義務現值減除計畫資產之公允價值。確定福利淨義務每年由精算師採用預計單位福利法計算，折現率則參考資產負債表日與確定福利計畫之貨幣及期間一致之政府公債（於資產負債表日）之市場殖利率。

B. 確定福利計畫產生之再衡量數於發生當期認列於其他綜合損益，並表達於保留盈餘。

C. 前期服務成本之相關費用立即認列為損益。

3. 員工酬勞及董事酬勞

員工酬勞及董事酬勞係於具法律或推定義務且金額可合理估計時，認列為費用及負債。嗣後決議實際配發金額與估列金額有差異時，則按會計估計變動處理。另以股票發放員工酬勞者，計算股數之基礎為董事會決議日前一收盤價。

(十九) 員工股份基礎給付

以權益交割之股份基礎給付協議係於給與日以所給與權益商品之公允價值衡量所取得之員工勞務，於既得期間認列為酬勞成本，並相對調整權益。權益商品之公允價值應反映市價既得條件及非既得條件之影響。認列之酬勞成本係隨著預期將符合服務條件及非市價既得條件之獎酬數量予以調整，直至最終認列金額係以既得日既得數量認列。

(二十) 所得稅

1. 所得稅費用包含當期及遞延所得稅。除與列入其他綜合損益或直接列入權益之項目有關之所得稅分別列入其他綜合損益或直接列入權益外，所得稅係認列於損益。
2. 本公司依據營運及產生應課稅所得之所在國家在資產負債表日已立法或已實質性立法之稅率計算當期所得稅。管理階層就適用所得稅相關法規定期評估所得稅申報之狀況，並在適用情況下根據預期須向稅捐機關支付之稅款估列所得稅負債。未分配盈餘依所得稅法加徵之所得稅，嗣盈餘產生年度之次年度於股東會通過盈餘分派案後，始就實際盈餘之分派情形，認列未分配盈餘所得稅費用。
3. 遞延所得稅採用資產負債表法，按資產及負債之課稅基礎與其於合併資產負債表之帳面金額所產生之暫時性差異認列。源自於原始認列之商譽所產生之遞延所得稅負債則不予認列，若遞延所得稅源自於交易（不包括企業合併）中對資產或負債之原始認列，且在交易當時未影響會計利潤或課稅所得（課稅損失），則不予認列。若投資子公司產生之暫時性差異，本公司可以控制暫時性差異迴轉之時點，且暫時性差異很有可能於可預見之未來不會迴轉者則不予認列。遞延所得稅採用在資產負債表日已立法或已實質性立法，並於有關之遞延所得稅資產實現或遞延所得稅負債清償時預期適用之稅率（及稅法）為準。
4. 遞延所得稅資產於暫時性差異很有可能用以抵減未來應課稅所得之範圍內認列，並於每一資產負債表日重評估未認列及已認列之遞延所得稅資產。
5. 當有法定執行權將所認列之當期所得稅資產及負債金額互抵且有意圖以淨額基礎清償或同時實現資產及清償負債時，始將當期所得稅資產及當期所得稅負債互抵；當有法定執行權將當期所得稅資產及當期所得稅負債互抵，且遞延所得稅資產及負債由同一稅捐機關課徵所得稅之同一納稅主體、或不同納稅主體產生但各主體意圖以淨額基礎清償或同時實現資產及清償負債時，始將遞延所得稅資產及負債互抵。

(二十一)股本

普通股分類為權益。直接歸屬於發行新股或認股權之增額成本以扣除所得稅後之淨額於權益中列為價款減項。

(二十二)股利分配

分派予本公司股東之股利於本公司股東會決議分派股利時於財務報告認列，分派現金股利認列為負債，分派股票股利則認列為待分配股票股利，並於發行新股基準日時轉列普通股。

(二十三)收入認列

1. 商品銷售

- (1) 本公司主要經營進出口貿易業務、電容、電阻及電感等電子材料、機械電料買賣業務，銷貨收入於產品之控制移轉予客戶時認列，即當產品被交付予客戶，客戶對於產品銷售之通路及價格具有裁量權，且本公司並無尚未履行之履約義務可能影響客戶接受該產品時。當產品被運送至指定地點，陳舊過時及減失之風險已移轉予客戶，且客戶依據銷售合約接受產品，或有客觀證據證明所有接受標準皆已滿足時，商品交付方屬發生。
- (2) 本公司銷售收入以合約價格扣除估計銷貨折讓或價格減讓之淨額認列。給予客戶之銷貨折讓或價格減讓通常以當期銷售量為基礎計算，本公司依據歷史經驗估計銷貨折讓或價格減讓，收入認列金額以未來高度很有可能不會發生重大迴轉之部分為限，並於每一資產負債表日更新估計。截至資產負債表日止之銷貨相關之估計應付客戶銷貨折讓或價格減讓認列為退款負債。銷貨交易之收款條件通常為出貨日後 90 天至 120 天到期，因移轉所承諾之商品或服務予客戶與客戶付款間之時間間隔未有超過一年者，因此本公司並未調整交易價格以反映貨幣時間價值。
- (3) 應收帳款於商品交付予客戶時認列，因自該時點起本公司對合約價款具無條件權利，僅須時間經過即可自客戶收取對價。

2. 勞務收入

- (1) 本公司提供電子材料測試認證服務。勞務收入於提供勞務之交易成果之控制移轉予客戶時認列，即當交易成果被交付予客戶，且本公司並無尚未履行之履約義務可能影響客戶接受該成果時。
- (2) 應收帳款於提供勞務之交易成果交付予客戶時認列，因自該時點起本公司對合約價款具無條件權利，僅需時間經過即可自客戶收取對價。
- (3) 當本公司已提供之服務超過客戶應付款時認列為合約資產，若客戶應付款超過本公司已提供之服務時則認列為合約負債。

(二十四) 政府補助

政府補助於可合理確信企業將遵循政府補助所附加之條件，且將可收到該項補助時，按公允價值認列。若政府補助之性質係補償本公司發生之費用，則在相關費用發生期間依有系統之基礎將政府補助認列為當期損益。

(二十五) 營運部門

本公司營運部門資訊與提供給主要營運決策者之內部管理報告採一致之方式報導。主要營運決策者負責分配資源予營運部門並評估其績效，經辨識本公司之主要營運決策者為董事會。

五、重大會計判斷、估計及假設不確定性之主要來源

本公司編製本個體財務報告時，管理階層已運用其判斷以決定所採用之會計政策，並依據資產負債表日當時之情況對於未來事件之合理預期以作出會計估計及假設。所作出之重大會計估計與假設可能與實際結果存有差異，將考量歷史經驗及其他因子持續評估及調整。該等估計及假設具有導致資產及負債帳面金額於下個財務年度重大調整之風險。請詳下列對重大會計判斷、估計與假設不確定性之說明：

(一) 會計政策採用之重要判斷

無此情形。

(二) 重要會計估計及假設

1. 應收帳款備抵損失之評估

本公司評估應收帳款減損，須運用判斷及估計決定應收帳款之未來可回收性。而其未來可回收性受多項因素影響，如：客戶之財務狀況、本公司內部信用評等、歷史交易紀錄及目前經濟狀況等多項可能影響客戶付款能力之因素。若有對其可回收性產生疑慮時，本公司針對該帳款評估回收之可能性並提列適當之備抵。此備抵之評估係依據資產負債表日當時之情況對於未來事件之合理預期，惟實際結果可能與估計存有差異，故可能產生重大變動。

民國 110 年 12 月 31 日，本公司應收帳款之帳面餘額為 \$366,023。

2. 存貨之評價

由於存貨須以成本與淨變現價值孰低者計價，故本公司必須運用判斷及估計決定資產負債表日存貨之淨變現價值。由於科技快速變遷，本公司評估資產負債表日存貨因正常損耗、過時陳舊或無市場銷售價值之金額，並將存貨成本沖減至淨變現價值。此存貨評價主要係依未來特定期間內之產品需求為估計基礎，故可能產生重大變動。

民國 110 年 12 月 31 日，本公司存貨之帳面金額為 \$414,263。

六、重要會計項目之說明

(一) 現金及約當現金

	110年12月31日	109年12月31日
庫存現金及週轉金	\$ 219	\$ 227
支票存款及活期存款	188,443	121,126
合計	<u>\$ 188,662</u>	<u>\$ 121,353</u>

1. 本公司往來之金融機構信用品質良好，且本公司與多家金融機構往來以分散信用風險，預期發生違約之可能性甚低。
2. 本公司業已將提供擔保之現金及約當現金分類為按攤銷後成本衡量之金融資產，請詳附註六(二)及八。

(二) 按攤銷後成本衡量之金融資產

項目	110年12月31日	109年12月31日
流動項目：		
備償專戶之活期存款	\$ 5,851	\$ 5,657
提供質押用途受限之定期存款	58,019	51,298
合計	<u>\$ 63,870</u>	<u>\$ 56,955</u>

1. 在不考慮所持有之擔保品或其他信用增強之情況下，最能代表本公司持有按攤銷後成本衡量之金融資產，於民國 110 年及 109 年 12 月 31 日信用風險最大之暴險金額係所認列之金融資產帳面價值。
2. 本公司將按攤銷後成本衡量之金融資產提供作為質押擔保之情形請詳附註八。
3. 相關按攤銷後成本衡量之金融資產信用風險資訊請詳附註十二、(二)。

(三) 應收票據及帳款

	110年12月31日	109年12月31日
應收票據	\$ 15,959	\$ 11,857
減：備抵損失	(5)	(4)
	<u>\$ 15,954</u>	<u>\$ 11,853</u>
應收帳款	\$ 366,980	\$ 320,871
減：備抵損失	(957)	(833)
	<u>\$ 366,023</u>	<u>\$ 320,038</u>

1. 本公司對客戶之平均授信期間原則上為月結 90~120 天。除個別客戶實際發生信用減損提列減損損失外，本公司參考歷史經驗，考量客戶過去違約紀錄與現時財務狀況及產業經濟情勢，計算預期損失率認列備抵損失。
2. 應收帳款及應收票據之帳齡分析如下：

	110年12月31日		109年12月31日	
	應收帳款	應收票據	應收帳款	應收票據
未逾期	\$ 356,379	\$ 15,959	\$ 308,373	\$ 11,857
30天內	7,885	-	6,430	-
31-90天	2,148	-	6,068	-
91天以上	568	-	-	-
	<u>\$ 366,980</u>	<u>\$ 15,959</u>	<u>\$ 320,871</u>	<u>\$ 11,857</u>

以上係以逾期天數為基準進行之帳齡分析。

3. 民國 110 年 12 月 31 日、109 年 12 月 31 日及 109 年 1 月 1 日，本公司與客戶合約之應收款(含應收票據)餘額分別為\$382,939、\$332,728 及 \$284,462。在不考慮所持有之擔保品或其他信用增強之情況下，截至報導期間結束日，本公司可能因交易對方未履行義務造成財務損失之最大信用風險係所認列之金融資產帳面價值。
4. 本公司綜合考量地理區域、產品類型及客戶評等之特性，採用簡化作法以準備矩陣為基礎估計預期信用損失。
5. 本公司經追索程序後，對無法合理預期可回收金融資產之金額予以沖銷，惟本公司仍會持續進行追索之法律程序以保全債權之權利。
6. 本公司納入對未來前瞻性的考量調整按特定期間歷史及現時資訊所建立之損失率，以估計應收帳款及應收票據的備抵損失，民國 110 年及 109 年 12 月 31 日之損失率如下：

	未逾期	逾期30天	逾期31-90天	逾期91天以上	合計
<u>110年12月31日</u>					
預期損失率	0.03%	0.26%	4.80%-26.81%	100%	
應收票據總額	\$ 15,959	\$ -	\$ -	\$ -	\$ 15,959
應收帳款總額	\$ 356,379	\$ 7,885	\$ 2,148	\$ 568	\$ 366,980
<u>109年12月31日</u>					
預期損失率	0.03%	0.28%	3.97%-20.97%	100%	
應收票據總額	\$ 11,857	\$ -	\$ -	\$ -	\$ 11,857
應收帳款總額	\$ 308,373	\$ 6,430	\$ 6,068	\$ -	\$ 320,871

7. 本公司採簡化作法之應收帳款及應收票據備抵損失變動表如下：

	110年		109年	
	應收帳款	應收票據	應收帳款	應收票據
1月1日	\$ 833	\$ 4	\$ 178	\$ -
減損損失提列	124	1	728	4
因無法收回而沖銷之款項	-	-	(24)	-
轉列催收款	-	-	(49)	-
12月31日	\$ 957	\$ 5	\$ 833	\$ 4

民國 110 年及 109 年度提列之損失中，由客戶合約產生之應收款(含應收票據)所認列之減損損失分別為\$125 及\$732。

8. 民國 109 年 12 月 31 日，本公司對於發生信用減損跡象之應收帳款及應收票據係取得客戶提供之擔保品。

9. 相關應收帳款及應收票據信用風險資訊請詳附註十二、(二)。

(四) 存貨

	110年12月31日		
	成本	備抵跌價損失	帳面金額
商品	\$ 404,417	(\$ 22,616)	\$ 381,801
在製品	5,147	-	5,147
製成品	8,145	(2)	8,143
在途存貨	19,172	-	19,172
合計	\$ 436,881	(\$ 22,618)	\$ 414,263

	109年12月31日		
	成本	備抵跌價損失	帳面金額
商品	\$ 198,468	(\$ 20,465)	\$ 178,003
在製品	286	-	286
製成品	971	(2)	969
在途存貨	2,644	-	2,644
合計	\$ 202,369	(\$ 20,467)	\$ 181,902

本公司當期認列為費損之存貨成本：

	<u>110年度</u>	<u>109年度</u>
已出售存貨成本	\$ 1,172,796	\$ 911,295
跌價損失	2,151	1,378
	<u>\$ 1,174,947</u>	<u>\$ 912,673</u>

(五) 採用權益法之投資

1. 採用權益法投資之子公司

	<u>110年12月31日</u>	<u>109年12月31日</u>
Nichtek Industrial Co., Limited	\$ 65,697	\$ 32,872
穩得電性檢測股份有限公司	69,227	49,631
穩得實業株式會社	1,817	1,398
Wendell Korea Co., Ltd.	39,066	23,848
Wendell Pte. Ltd.	5,149	2,332
	<u>\$ 180,956</u>	<u>\$ 110,081</u>

有關本公司之子公司資訊，請參見本公司民國 110 年度合併財務報表附註四(三)。

2. 採用權益法投資之子公司損益份額

	<u>110年度</u>	
	<u>投資(損)益</u>	<u>其他綜合(損)益</u>
Nichtek Industrial Co., Limited	\$ 3,960	\$ 400
穩得電性檢測股份有限公司	3,810	-
穩得實業株式會社	601	(199)
Wendell Korea Co., Ltd.	20,478	(3,917)
Wendell Pte. Ltd.	2,873	(56)
	<u>\$ 31,722</u>	<u>(\$ 3,772)</u>
	<u>109年度</u>	
	<u>投資(損)益</u>	<u>其他綜合(損)益</u>
Nichtek Industrial Co., Limited	\$ 1,327	\$ 318
穩得電性檢測股份有限公司	8,019	-
穩得實業株式會社	869	(21)
Wendell Korea Co., Ltd.	8,288	(579)
Wendell Pte. Ltd.	242	(153)
	<u>\$ 18,745</u>	<u>(\$ 435)</u>

(六) 不動產、廠房及設備

		110年										
		機器設備	辦公設備	租賃改良	合計							
1月1日												
成本	\$	59,864	\$	4,387	\$	60,298	\$	124,549				
累計折舊	(41,494)	(2,562)	(24,900)	(68,956)				
	\$	<u>18,370</u>	\$	<u>1,825</u>	\$	<u>35,398</u>	\$	<u>55,593</u>				
1月1日												
增添	\$	18,370	\$	1,825	\$	35,398	\$	55,593				
處分	(2,965)	(1,006)	(572)	(4,543)				
折舊費用	(22)	(82)	(55)	(159)				
	(6,487)	(1,041)	(8,832)	(16,360)				
12月31日	\$	<u>14,826</u>	\$	<u>1,708</u>	\$	<u>27,083</u>	\$	<u>43,617</u>				
12月31日												
成本	\$	62,671	\$	4,047	\$	59,443	\$	126,161				
累計折舊	(47,845)	(2,339)	(32,360)	(82,544)				
	\$	<u>14,826</u>	\$	<u>1,708</u>	\$	<u>27,083</u>	\$	<u>43,617</u>				
		109年										
		機器設備	辦公設備	租賃改良	其他設備	未完工程 及待驗設備	合計					
1月1日												
成本	\$	59,699	\$	4,214	\$	46,364	\$	379	\$	8,743	\$	119,399
累計折舊	(35,836)	(1,972)	(16,474)	(297)	-	(54,579)	
	\$	<u>23,863</u>	\$	<u>2,242</u>	\$	<u>29,890</u>	\$	<u>82</u>	\$	<u>8,743</u>	\$	<u>64,820</u>
1月1日												
增添	\$	23,863	\$	2,242	\$	29,890	\$	82	\$	8,743	\$	64,820
處分	(1,211)	(582)	(5,426)	(-	(-	(7,219)
重分類	(14)	(78)	(26)	(79)	(-	(197)
移轉	(430)	(-	(-	(-	(-	(430)
折舊費用	(-	(-	(8,743)	(-	(8,743)	(-
	(6,260)	(921)	(8,635)	(3)	(-	(15,819)
12月31日	\$	<u>18,370</u>	\$	<u>1,825</u>	\$	<u>35,398</u>	\$	<u>-</u>	\$	<u>-</u>	\$	<u>55,593</u>
12月31日												
成本	\$	59,864	\$	4,387	\$	60,298	\$	-	\$	-	\$	124,549
累計折舊	(41,494)	(2,562)	(24,900)	(-	(-	(68,956)
	\$	<u>18,370</u>	\$	<u>1,825</u>	\$	<u>35,398</u>	\$	<u>-</u>	\$	<u>-</u>	\$	<u>55,593</u>

1. 本公司之不動產、廠房及設備皆供自用。
2. 本公司未有將不動產、廠房及設備提供擔保之情形。

(七) 租賃交易－承租人

	<u>110年12月31日</u>	<u>109年12月31日</u>
使用權資產：		
房屋	\$ 60,539	\$ 68,592
運輸設備(公務車)	7,246	7,542
	<u>\$ 67,785</u>	<u>\$ 76,134</u>
租賃負債：		
流動	\$ 22,827	\$ 20,437
非流動	47,154	56,863
	<u>\$ 69,981</u>	<u>\$ 77,300</u>

1. 本公司租賃之標的資產包括建物及公務車，租賃合約之期間通常介於 1 到 5 年。租賃合約是採個別協商並包含各種不同的條款及條件，除租賃之資產不得用作借貸擔保外，未有加諸其他之限制。

2. 本公司承租之停車場及影印機之租賃期間不超過 12 個月。

3. 使用權資產認列之折舊費用資訊如下：

	<u>110年度</u>	<u>109年度</u>
房屋	\$ 17,091	\$ 17,544
運輸設備(公務車)	4,915	5,925
	<u>\$ 22,006</u>	<u>\$ 23,469</u>

4. 本公司於民國 110 年及 109 年度使用權資產之增添分別為 \$13,963 及 \$58,135。

5. 除折舊外，其餘與租賃合約有關之損益項目資訊如下：

	<u>110年度</u>	<u>109年度</u>
<u>影響當期損益之項目</u>		
租賃負債之利息費用	\$ 1,603	\$ 1,866
屬短期租賃合約之費用	2,569	1,107

6. 本公司於民國 110 年及 109 年度租賃現金流出總額分別為 \$25,120 及 \$25,634。

(八) 短期借款

	<u>110年12月31日</u>	<u>109年12月31日</u>
擔保借款	\$ 199,538	\$ 173,153
利率區間	1.27%~1.70%	1.37%~1.80%

1. 於民國 110 年及 109 年度認列於損益之利息費用分別 \$3,115 及 \$3,691。

2. 本公司為短期借款所提供之擔保品，請詳附註八之說明。

(九) 其他應付款

	<u>110年12月31日</u>	<u>109年12月31日</u>
應付薪資及獎金	\$ 26,985	\$ 25,740
應付員工酬勞及董事酬勞	7,196	3,450
其他	12,398	10,193
	<u>\$ 46,579</u>	<u>\$ 39,383</u>

(十) 退休金

1. (1) 本公司依據「勞動基準法」之規定，訂有確定福利之退休辦法，適用於民國 94 年 7 月 1 日實施「勞工退休金條例」前所有正式員工之服務年資，以及於實施「勞工退休金條例」後選擇繼續適用勞動基準法員工之後續服務年資。員工符合退休條件者，退休金之支付係根據服務年資及退休前 6 個月之平均薪資計算，15 年以內(含)的服務年資每滿一年給予兩個基數，超過 15 年之服務年資每滿一年給予一個基數，惟累積最高以 45 個基數為限。本公司按月就薪資總額 2% 提撥退休基金，以勞工退休準備金監督委員會之名義專戶儲存於台灣銀行。另本公司於每年年度終了前，估算前項勞工退休準備金專戶餘額，若該餘額不足給付次一年度內預估符合退休條件之勞工依前述計算之退休金數額，本公司將於次年度三月底前一次提撥其差額。

(2) 資產負債表認列之金額如下：

	<u>110年12月31日</u>	<u>109年12月31日</u>
確定福利義務現值	\$ 8,309	\$ 10,450
計畫資產公允價值	(886)	(3,503)
淨確定福利負債	<u>\$ 7,423</u>	<u>\$ 6,947</u>

(3)淨確定福利負債之變動如下：

	110年		
	確定福利義務現值	計畫資產公允價值	淨確定福利負債
1月1日	(\$ 10,450)	\$ 3,503	(\$ 6,947)
利息(費用)收入	(79)	27	(52)
	(10,529)	3,530	(6,999)
再衡量數：			
計畫資產報酬(不包括包含於利息收入或費用之金額)	-	32	32
財務假設變動影響數	(105)	-	(105)
經驗調整	(409)	-	(409)
	(514)	32	(482)
提撥退休基金	-	58	58
支付退休金	2,734	(2,734)	-
12月31日	(\$ 8,309)	\$ 886	(\$ 7,423)

	109年		
	確定福利義務現值	計畫資產公允價值	淨確定福利負債
1月1日	(\$ 9,420)	\$ 3,248	(\$ 6,172)
當期服務成本	(61)	-	(61)
利息(費用)收入	(108)	38	(70)
	(9,589)	3,286	(6,303)
再衡量數：			
計畫資產報酬(不包括包含於利息收入或費用之金額)	-	84	84
財務假設變動影響數	(420)	-	(420)
經驗調整	(441)	-	(441)
	(861)	84	(777)
提撥退休基金	-	133	133
12月31日	(\$ 10,450)	\$ 3,503	(\$ 6,947)

(4)本公司之確定福利退休計畫基金資產，係由臺灣銀行按該基金年度投資運用計畫所定委託經營項目之比例及金額範圍內，依勞工退休基金收支保管及運用辦法第六條之項目（即存放國內外之金融機構，投資國內外上市、上櫃或私募之權益證券及投資國內外不動產之證券化商品等）辦理委託經營，相關運用情形係由勞工退休基金監理會進行監督。該基金之運用，其每年決算分配之最低收益，不得低於依當地銀行二年定期存款利率計算之收益，若有不足，則經主管機關核准後由

國庫補足。因本公司無權參與該基金之運作及管理，故無法依國際會計準則第 19 號第 142 段規定揭露計劃資產公允價值之分類。民國 110 年及 109 年 12 月 31 日構成該基金總資產之公允價值，請詳政府公告之各年度之勞工退休基金運用報告。

(5)有關退休金之精算假設彙總如下：

	<u>110年度</u>	<u>109年度</u>
折現率	0.65%	0.75%
未來薪資增加率	3.50%	3.50%

對於未來死亡率之假設係依據臺灣壽險業第二回年金保險生命表估計。

因採用之主要精算假設變動而影響之確定福利義務現值分析如下：

	<u>折現率</u>		<u>未來薪資增加率</u>	
	<u>增加0.25%</u>	<u>減少0.25%</u>	<u>增加0.25%</u>	<u>減少0.25%</u>
110年12月31日 對確定福利義務 現值之影響	(\$ 259)	\$ 270	\$ 279	(\$ 241)

	<u>折現率</u>		<u>未來薪資增加率</u>	
	<u>增加0.25%</u>	<u>減少0.25%</u>	<u>增加0.25%</u>	<u>減少0.25%</u>
109年12月31日 對確定福利義務 現值之影響	(\$ 266)	\$ 279	\$ 286	(\$ 246)

上述之敏感度分析係基於其他假設不變的情況下分析單一假設變動之影響。實務上許多假設的變動則可能是連動的。敏感度分析係與計算資產負債表之淨退休金負債所採用的方法一致。

本期編製敏感度分析所使用之方法與假設與前期相同。

(6)本公司於民國 111 年度預計支付予退休計畫之提撥金為\$228。

(7)截至民國 110 年 12 月 31 日，該退休計畫之加權平均存續期間為 14.9 年。

2.(1)自民國 94 年 7 月 1 日起，本公司依據「勞工退休金條例」，訂有確定提撥之退休辦法，適用於本國籍之員工。本公司就員工選擇適用「勞工退休金條例」所定之勞工退休金制度部分，每月按薪資之 6%提繳勞工退休金至勞保局員工個人帳戶，員工退休金之支付依員工個人之退休金專戶及累積收益之金額採月退休金或一次退休金方式領取。

(3)民國 110 年及 109 年度，本公司依上開退休金辦法認列之退休金成本分別為\$5,299 及\$4,834。

(十一) 股份基礎給付

1. 民國 110 年度，本公司之股份基礎給付協議如下：

協議之類型	給與日	給與數量	既得條件
現金增資保留員工認購	110年10月14日	289仟股	立即既得

上述股份基礎給付協議係以權益交割。

2. 本公司給與之股份基礎給付交易使用 Black-Scholes 選擇權評價模式估計現金增資保留員工認購之公允價值，相關資訊如下：

協議之類型	給與日	股價	履約價格	預期波動率	預期存續期間	預期股利	無風險利率	每單位公允價值
現金增資保留員工認購	110年10月14日	67.30元	68.00元	35.07%	0.058年	-	0.0481%	1.95元

3. 本公司因上述股份基礎交易於民國 110 年度認列之酬勞成本為\$564。

(十二) 股本

1. 民國 110 年 12 月 31 日，本公司額定資本額為\$300,000，分為 30,000 仟股，實收資本額為\$239,085，每股面額 10 元。本公司已發行股份之股款均已收訖。

本公司普通股期初與期末流通在外股數調節如下(仟股)：

	110年	109年
1月1日	21,318	20,303
現金增資	2,164	-
普通股股票股利	426	1,015
12月31日	23,908	21,318

2. 本公司於民國 110 年 8 月 26 日經董事會決議，配合本公司上櫃掛牌作業辦理現金增資發行普通股 2,164 仟股，每股面額 10 元，以每股 68 元溢價發行，增資基準日為民國 110 年 11 月 4 日，業已辦理變更登記完竣。

3. 本公司於民國 110 年 7 月 8 日經股東會決議通過民國 109 年度盈餘轉增資，金額為\$4,264，股數為 426 仟股，增資基準日為民國 110 年 8 月 13 日，業已辦理變更登記完竣。

4. 本公司於民國 109 年 6 月 11 日經股東會決議通過民國 108 年度盈餘轉增資，金額為\$10,151，股數為 1,015 仟股，增資基準日為民國 109 年 8 月 2 日，業已辦理變更登記完竣。

(十三) 資本公積

依公司法規定，超過票面金額發行股票所得之溢額及受領贈與之所得之資本公積，除得用於彌補虧損外，於公司無累積虧損時，按股東原有股份之比例發給新股或現金。另依證券交易法之相關規定，以上開資本公積撥充資本時，每年以其合計數不超過實收資本額百分之十為限。公司非於盈餘公積填補資本虧損仍有不足時，不得以資本公積補充之。

(十四) 保留盈餘/期後事項

1. 依本公司章程規定，年度總決算如有盈餘，應先提繳稅款、彌補虧損，次提 10% 為法定盈餘公積，但法定盈餘公積累積已達本公司資本額時，不在此限，其依法令規定提列或主管機關規定提撥或迴轉特別盈餘公積後，如尚有盈餘，其餘額再加計以前年度累積未分配盈餘，由董事會擬具盈餘分派議案，提請股東會決議分派股東紅利。
2. 本公司股利政策，係配合目前及未來之發展計畫、考量投資環境、資金需求及國內外競爭狀況，並兼顧股東利益等因素，於前項可供分配盈餘中提撥不低於 10% 分配股東股息紅利，得以現金或股票方式為之，其中現金股利不得低於股利總額 10%。
3. 法定盈餘公積除彌補公司虧損及按股東原有股份之比例發給新股或現金外，不得使用之，惟發給新股或現金者，以該項公積超過實收資本額 25% 之部分為限。
4. 本公司分派盈餘時，依法令規定須就當年度資產負債表日之其他權益項目借方餘額提列特別盈餘公積始得分派，嗣後其他權益項目借方餘額迴轉時，迴轉金額得列入可供分派盈餘中。
5. 本公司於民國 110 年 7 月 8 日及 109 年 6 月 11 日經股東會決議通過民國 109 年度及 108 年度盈餘分配如下：

	109年度		108年度	
	金額	每股股利(元)	金額	每股股利(元)
法定盈餘公積	\$ 9,026		\$ 7,515	
特別盈餘公積	(602)		806	
現金股利	63,954	\$ 3.0	50,758	\$ 2.5
股票股利	4,264	0.2	10,151	0.5
	<u>\$ 76,642</u>		<u>\$ 69,230</u>	

6. 期後事項

本公司於民國 111 年 3 月 24 日經董事會提議民國 110 年度盈餘分配案如下：

	110年度	
	金額	每股股利(元)
法定盈餘公積	\$ 18,800	
特別盈餘公積	3,646	
現金股利	<u>138,669</u>	\$ 5.8
	<u>\$ 161,115</u>	

上開民國 110 年度盈餘分配議案，尚未經股東會決議。

7. 有關員工及董事酬勞資訊，請詳附註六(十八)。

(十五) 營業收入

	110年度	109年度
客戶合約之收入：		
銷貨收入	\$ 1,624,225	\$ 1,238,451
勞務收入	<u>35,752</u>	<u>40,640</u>
合計	<u>\$ 1,659,977</u>	<u>\$ 1,279,091</u>

1. 客戶合約收入之細分

本公司之收入源於提供隨時間逐步移轉及於某一時點移轉之商品及勞務，收入可細分為下列主要地理區域：

110年度	台灣	大陸	韓國	其他	合計
銷貨收入	\$ 692,016	\$ 596,730	\$ 222,014	\$ 113,465	\$ 1,624,225
勞務收入	<u>35,390</u>	<u>358</u>	<u>-</u>	<u>4</u>	<u>35,752</u>
外部客戶合約收入	<u>\$ 727,406</u>	<u>\$ 597,088</u>	<u>\$ 222,014</u>	<u>\$ 113,469</u>	<u>\$ 1,659,977</u>
收入認列時點					
於某一時點認列之收入	\$ 692,016	\$ 596,730	\$ 222,014	\$ 113,465	\$ 1,624,225
隨時間逐步認列之收入	<u>35,390</u>	<u>358</u>	<u>-</u>	<u>4</u>	<u>35,752</u>
	<u>\$ 727,406</u>	<u>\$ 597,088</u>	<u>\$ 222,014</u>	<u>\$ 113,469</u>	<u>\$ 1,659,977</u>
109年度	台灣	大陸	韓國	其他	合計
銷貨收入	\$ 519,675	\$ 431,267	\$ 131,192	\$ 156,317	\$ 1,238,451
勞務收入	<u>40,349</u>	<u>259</u>	<u>-</u>	<u>32</u>	<u>40,640</u>
外部客戶合約收入	<u>\$ 560,024</u>	<u>\$ 431,526</u>	<u>\$ 131,192</u>	<u>\$ 156,349</u>	<u>\$ 1,279,091</u>
收入認列時點					
於某一時點認列之收入	\$ 519,675	\$ 431,267	\$ 131,192	\$ 156,317	\$ 1,238,451
隨時間逐步認列之收入	<u>40,349</u>	<u>259</u>	<u>-</u>	<u>32</u>	<u>40,640</u>
	<u>\$ 560,024</u>	<u>\$ 431,526</u>	<u>\$ 131,192</u>	<u>\$ 156,349</u>	<u>\$ 1,279,091</u>

註：收入係以客戶所在地為基礎揭露。

2. 合約負債(帳列其他流動負債)

本公司認列客戶合約收入相關之合約負債如下：

	110年12月31日	109年12月31日	109年1月1日
合約負債-流動	\$ 829	\$ 2,197	\$ 613

本公司民國 110 年及 109 年度期初合約負債於當期認列收入之金額分別為\$2,062及\$508。

3. 自履行合約成本認列之資產(帳列其他流動資產)

本公司與客戶簽訂檢測服務合約，相關成本依據 IFRS 15 之規定認列為資產。截至民國 110 年 12 月 31 日及 109 年 12 月 31 日餘額分別為\$0及\$346。履行合約認列之資產按其相關之特定合約期間攤銷，與該合約收入認列之模式一致。

(十六) 其他利益及損失

	110年度	109年度
外幣兌換損失	(\$ 738)	(\$ 9,348)
其他	(66)	201
	\$ 804	\$ 9,147

(十七) 財務成本

	110年度	109年度
銀行借款之利息費用	\$ 3,115	\$ 3,691
租賃負債之利息費用	1,603	1,866
	\$ 4,718	\$ 5,557

(十八) 折舊、攤銷及員工福利費用

	110年度		
	屬於營業成本者	屬於營業費用者	合計
員工福利費用			
薪資費用	\$ 11,582	\$ 124,254	\$ 135,836
股份基礎給付	-	564	564
勞健保費用	1,031	10,059	11,090
退休金費用	493	4,858	5,351
董事酬金	-	3,830	3,830
其他員工福利費用	-	5,433	5,433
	13,106	148,998	162,104
折舊費用	5,443	32,923	38,366
攤銷費用	53	438	491
	\$ 18,602	\$ 182,359	\$ 200,961

	109年度		
	屬於營業成本者	屬於營業費用者	合計
員工福利費用			
薪資費用	\$ 10,695	\$ 111,052	\$ 121,747
勞健保費用	808	8,468	9,276
退休金費用	412	4,553	4,965
董事酬金	-	1,869	1,869
其他員工福利費用	-	4,547	4,547
	11,915	130,489	142,404
折舊費用	3,883	35,405	39,288
攤銷費用	20	941	961
	<u>\$ 15,818</u>	<u>\$ 166,835</u>	<u>\$ 182,653</u>

1. 民國 110 年及 109 年度之平均員工人數分別為 135 人及 125 人，其中未兼任員工之董事人數皆為 4 人。
2. (1) 民國 110 年及 109 年度平均員工福利費用分別為 \$1,208 及 \$1,160。
(2) 民國 110 年及 109 年度平均員工薪資費用分別為 \$1,041 及 \$1,005。
(3) 平均員工薪資費用調整變動情形為 3.58%。
3. 本公司依章程規定設置審計委員會替代監察人，當年度如有獲利(即稅前利益扣除分配員工酬勞及董事酬勞前之利益)，扣除累積虧損後，如尚有餘額，應由董事會提撥年度獲利不低於 1.5% 作為員工酬勞，及不高於 3% 作為董事酬勞。
4. 本公司董事酬勞及員工酬勞估列金額及發放情形如下，帳列薪資費用科目：

	110年度	109年度
董事酬勞	\$ 3,598	\$ 1,725
員工酬勞	3,598	1,725
	<u>\$ 7,196</u>	<u>\$ 3,450</u>

民國 110 年度係依該年度之獲利情況，依章程規定估列。

民國 111 年 3 月 24 日經董事會決議之民國 110 年度董事酬勞及員工酬勞皆為 \$3,598，其中員工酬勞將採現金之方式發放。

民國 109 年度經董事會決議之董事酬勞及員工酬勞與民國 109 年度財務報告認列之金額一致。

本公司董事會通過之董事酬勞及員工酬勞相關資訊可至公開資訊觀測站查詢。

5. 本公司業已設置薪資報酬委員會，對於董事及經理人之薪資報酬係依其對營運參與程度及貢獻之價值，參照年度目標達成及績效貢獻等綜合考量後，經薪資報酬委員會討論通過後提交董事會討論決議。
6. 本公司員工薪酬包含月薪、獎金及員工酬勞。員工的薪資標準，依所擔任職務、學經歷、專業知識及市場價值決定，起薪與獎酬不因性別、宗教、黨派、婚姻狀況等而有所不同。每年度視公司營運狀況，調薪平均預算為 2~5%，薪資調整及員工酬勞發放，將依員工之職務、貢獻、績效表現而定，確保員工薪資符合市場行情及公平性為原則。

(十九) 所得稅

1. 所得稅費用

	110年度	109年度
當期所得稅：		
當期所得產生之所得稅	\$ 38,706	\$ 17,235
未分配盈餘加徵	681	296
以前年度所得稅高估	(592)	-
當期所得稅總額	38,795	17,531
遞延所得稅：		
暫時性差異之原始產生及迴轉	5,230	1,825
所得稅費用	<u>\$ 44,025</u>	<u>\$ 19,356</u>

2. 所得稅費用與會計利潤關係

	110年	109年
稅前淨利按法定稅率計算之所得稅	\$ 46,527	\$ 22,287
依稅法規定不得認列項目之影響數	(801)	(1,381)
投資抵減之所得稅影響數	(1,790)	(1,846)
以前年度所得稅高估數	(592)	-
未分配盈餘加徵	681	296
所得稅費用	<u>\$ 44,025</u>	<u>\$ 19,356</u>

3. 因暫時性差異而產生之各遞延所得稅資產或負債金額如下：

	110年		
	1月1日	認列於損益	12月31日
遞延所得稅資產：			
-暫時性差異：			
未實現兌換損失	\$ 571	(\$ 571)	\$ -
存貨跌價及呆滯損失	4,093	430	4,523
未實現銷貨利益	845	512	1,357
小計	5,509	371	5,880
-遞延所得稅負債：			
未實現兌換利益	-	(18)	(18)
採用權益法認列子公司利益份額	(3,068)	(5,583)	(8,651)
小計	(3,068)	(5,601)	(8,669)
合計	\$ 2,441	(\$ 5,230)	(\$ 2,789)

	109年		
	1月1日	認列於損益	12月31日
遞延所得稅資產：			
-暫時性差異：			
未實現兌換損失	\$ 1,768	(\$ 1,197)	\$ 571
存貨跌價及呆滯損失	3,818	275	4,093
未實現銷貨利益	893	(48)	845
採用權益法認列子公司損失份額	1,650	(1,650)	-
其他	152	(152)	-
小計	8,281	(2,772)	5,509
-遞延所得稅負債：			
未實現兌換利益	(1,425)	1,425	-
採用權益法認列子公司利益份額	(2,575)	(493)	(3,068)
其他	(15)	15	-
小計	(4,015)	947	(3,068)
合計	\$ 4,266	(\$ 1,825)	\$ 2,441

4. 本公司依據「產業創新條例」得享有於研究發展支出 15% 限度內抵減當年度應納營利事業所得稅額，並以不超過當年度應納營利事業所得稅額 30% 為限。

5. 本公司營利事業所得稅業經稅捐稽徵機關核定至民國 108 年度。

(二十) 每股盈餘

	110年度		
	稅後金額	加權平均流通 在外股數(仟股)	每股盈餘 (元)
<u>基本每股盈餘</u>			
歸屬於母公司普通股股東之本期淨利	\$ 188,609	22,083	\$ 8.54
<u>稀釋每股盈餘</u>			
歸屬於母公司普通股股東之本期淨利	\$ 188,609	22,083	
具稀釋作用之潛在普通股之影響			
員工酬勞	-	29	
屬於母公司普通股股東之本期淨 利加潛在普通股之影響	\$ 188,609	22,112	\$ 8.53

	109年度		
	稅後金額	加權平均流通 在外股數(仟股)	每股盈餘 (元)
<u>基本每股盈餘(註)</u>			
歸屬於母公司普通股股東之本期淨利	\$ 92,077	21,745	\$ 4.23
<u>稀釋每股盈餘(註)</u>			
歸屬於母公司普通股股東之本期淨利	\$ 92,077	21,745	
具稀釋作用之潛在普通股之影響			
員工酬勞	-	42	
屬於母公司普通股股東之本期淨 利加潛在普通股之影響	\$ 92,077	21,787	\$ 4.23

註：本公司於民國 110 年 7 月 8 日經股東會決議盈餘轉增資基準日為民國 110 年 8 月 13 日，民國 109 年度之加權平均流通在外股數，業已依盈餘轉增資比例追溯調整之。

(二十一) 現金流量補充資訊

	110年度	109年度
購置不動產、廠房及設備	\$ 4,543	\$ 7,219
加：期初應付設備款	-	70
期末預付設備款	65	-
減：期末應付設備款	(230)	-
本期支付現金	\$ 4,378	\$ 7,289

(二十二) 來自籌資活動之負債之變動

	110年度		
	短期借款	租賃負債	來自籌資活動之負債總額
1月1日	\$ 173,153	\$ 77,300	\$ 250,453
籌資現金流量之變動	26,385	(20,948)	5,437
利息支付數	-	(1,603)	(1,603)
其他非現金之變動	-	15,231	15,231
12月31日	<u>\$ 199,538</u>	<u>\$ 69,980</u>	<u>\$ 269,518</u>

	109年度		
	短期借款	租賃負債	來自籌資活動之負債總額
1月1日	\$ 126,204	\$ 43,923	\$ 170,127
籌資現金流量之變動	46,949	(22,661)	24,288
利息支付數	-	(1,866)	(1,866)
其他非現金之變動	-	57,904	57,904
12月31日	<u>\$ 173,153</u>	<u>\$ 77,300</u>	<u>\$ 250,453</u>

七、關係人交易

(一) 關係人之名稱及關係

關係人名稱	與本公司關係
Wendell Korea Co., Ltd.(Wendell Korea)	子公司
Wendell Pte. Ltd.(Wendell Pte)	"
Nichtek Industrial Co., Limited(Nichtek)	"
深圳千虹電子有限公司(深圳千虹)	Nichtek之子公司
蘇州市連虹電子有限公司(蘇州連虹)	深圳千虹之子公司
穩得電性檢測股份有限公司(穩得電性檢測)	子公司
穩得實業株式會社(穩得株式會社)	"

(二) 與關係人間之重大交易事項

1. 營業收入

	110年度	109年度
商品銷售：		
Wendell Korea	\$ 221,445	\$ 130,640
深圳千虹	164,843	121,164
蘇州連虹	109,045	58,921
其他	34,694	29,931
合計	<u>\$ 530,027</u>	<u>\$ 340,656</u>
勞務銷售：		
穩得電性檢測	\$ 990	\$ 2,095

本公司銷售予關係人之銷貨價格係由雙方參考市場行情議價辦理，本公司對關係人之收款期間為月結 30~120 天，非關係人之收款期間為月結 30~150 天。

2. 進貨

	<u>110年度</u>	<u>109年度</u>
商品購買：		
深圳千虹	\$ 51,394	\$ 27,828
其他	<u>2,114</u>	<u>-</u>
合計	<u>\$ 53,508</u>	<u>\$ 27,828</u>
勞務購買：		
穩得電性檢測	<u>\$ 3,709</u>	<u>\$ 7,840</u>

本公司向關係人進貨之價格係由雙方參考市場行情議價辦理，本公司對關係人之付款期間為月結 30~60 天，對非關係人之付款期間則為月結 30~90 天。

3. 應收關係人款項

	<u>110年12月31日</u>	<u>109年12月31日</u>
應收帳款：		
Wendell Korea	\$ 36,999	\$ 23,552
深圳千虹	78,770	63,792
蘇州連虹	28,106	19,631
其他	<u>3,276</u>	<u>8,768</u>
合計	<u>\$ 147,151</u>	<u>\$ 115,743</u>
其他應收款(註)：		
Wendell Korea	\$ -	\$ 136
Wendell Pte	57	191
穩得電性檢測	<u>14</u>	<u>19</u>
合計	<u>\$ 71</u>	<u>\$ 346</u>

註：帳列其他流動資產。

應收關係人款項主要來自銷售，其他應收款主係代付款項。該應收款項並無抵押及付息。應收關係人款項並未提列備抵損失。

4. 應付關係人款項

	110年12月31日	109年12月31日
應付帳款：		
深圳千虹	\$ 11,554	\$ 6,487
其他	241	226
合計	<u>\$ 11,795</u>	<u>\$ 6,713</u>
其他應付款：		
Wendell Korea	<u>\$ 517</u>	<u>\$ 1,349</u>

應付關係人款項主要來自進貨交易，其他應付款主係應付佣金。應付款項並無附息。

5. 財產交易

民國 110 年度無此情形。

(1) 處分不動產、廠房及設備：

	109年度	
	處分價款	處分(損)益
穩得電性檢測	\$ 6	\$ -

(2) 處分無形資產：

	109年度	
	處分價款	處分(損)益
穩得電性檢測	\$ 12	\$ -

6. 股權交易

(1) 本公司於民國 110 年 1 月 12 日參與穩得電性檢測之現金增資計\$20,000。

(2) 本公司於民國 110 年度參與 Nichtek 之現金增資共計\$29,696。

7. 其他收入

對象	性質	110年度	109年度
穩得電性檢測	支援服務收入等	\$ -	\$ 74
其他	其他收入	-	2
		<u>\$ -</u>	<u>\$ 76</u>

8. 其他支出

對象	性質	110年度	109年度
Wendell Korea	佣金支出等	\$ 1,212	\$ 2,583
其他	其他費用	-	58
		<u>\$ 1,212</u>	<u>\$ 2,641</u>

9. 其他

對象	性質	110年度	109年度
Wendell Pte	代墊款(註)	\$ 711	\$ 578

註：為本公司代付款項，相關金額帳列費用減項。

(三) 主要管理階層薪酬資訊

	110年度	109年度
短期員工福利	\$ 15,956	\$ 13,471
退職後福利	298	274
總計	\$ 16,254	\$ 13,745

八、質押之資產

本公司之資產提供擔保明細如下：

資產項目	帳面價值		擔保用途
	110年12月31日	109年12月31日	
定期存款(註)	\$ 58,019	\$ 51,298	借款擔保及關稅擔保
備償專戶之活期存款(註)	5,851	5,657	借款擔保
合計	\$ 63,870	\$ 56,955	

註：帳列按攤銷後成本衡量之金融資產。

九、重大或有負債及未認列之合約承諾

無此情形。

十、重大之災害損失

無此情形。

十一、重大之期後事項

1. 請詳附註六(十四)之說明。
2. 本公司於民國 111 年 3 月 24 日經董事會決議通過辦理國內第一次無擔保轉換公司債，發行總面額 4 億元為上限，發行期間為 3 年。本次轉換公司債於獲主管機關核准發行後，擬向中華民國證券櫃檯買賣中心申請上櫃買賣之相關事宜。
3. 本公司於民國 111 年 3 月 24 日經董事會決議通過購買土地，並授權董事長於交易金額 2.5 億元內全權處理。

十二、其他

(一) 資本管理

本公司之資本管理目標，係為保障公司能繼續經營，維持最佳資本結構以降低資金成本，並為股東提供報酬。為了維持或調整資本結構，本公司可能會調整支付予股東之股利金額、退還資本予股東、發行新股或出售資產以調整至最適資本結構。

(二) 金融工具

1. 金融工具之種類

	<u>110年12月31日</u>	<u>109年12月31日</u>
<u>金融資產</u>		
按攤銷後成本衡量(註1)	\$ 797,095	\$ 639,493
	<u>110年12月31日</u>	<u>109年12月31日</u>
<u>金融負債</u>		
按攤銷後成本衡量(註2)	\$ 465,780	\$ 372,718
租賃負債	\$ 69,981	\$ 77,300

註1：係包含現金及約當現金、按攤銷後成本衡量之金融資產、應收票據、應收帳款(含關係人)、其他應收款(含關係人)及存出保證金。

註2：係包含短期借款、應付票據、應付帳款(含關係人)及其他應付款(含關係人)。

2. 風險管理政策

(1) 本公司日常營運受多項財務風險之影響，包含市場風險(包括匯率風險、利率風險及價格風險)、信用風險及流動性風險。本公司整體風險管理政策係依據經濟環境、競爭狀況及市場價值之變動情形，訂定市場風險管理目標，並尋求可降低對本公司財務狀況及財務績效之潛在不利影響，以達到最佳化之風險部位，維持適當流動性部位及集中管理所有市場風險。

(2) 風險管理工作由本公司財務部按照董事會核准之政策執行。本公司財務部透過與公司內各營運單位密切合作，以負責辨認、評估與規避財務風險。

3. 重大財務風險之性質及程度

(1) 市場風險

匯率風險

- A. 本公司係跨國營運，因此受多種不同貨幣所產生之匯率風險影響，主要為美元。相關匯率風險來自未來之商業交易及已認列之資產與負債。
- B. 本公司管理階層規定公司內應管理相對其功能性貨幣之匯率風險。本公司應透過財務部就其整體匯率風險進行避險。
- C. 本公司從事之業務涉及若干非功能性貨幣，故受匯率波動之影響，具重大匯率波動影響之外幣資產及負債資訊如下：

110年12月31日					
	外幣(仟元)	匯率	帳面金額	敏感度分析	
			新台幣(仟元)	變動幅度	影響損益
(外幣:功能性貨幣)					
<u>金融資產</u>					
<u>貨幣性項目</u>					
美金：新台幣	\$ 17,952	27.68	\$ 496,911	1%	\$ 4,969
<u>非貨幣性項目</u>					
美金：新台幣	2,373	27.68	65,697	1%	657
韓圜：新台幣	1,662,383	0.0235	39,066	1%	391
<u>金融負債</u>					
<u>貨幣性項目</u>					
美金：新台幣	\$ 11,678	27.68	\$ 323,247	1%	\$ 3,232
109年12月31日					
	外幣(仟元)	匯率	帳面金額	敏感度分析	
			新台幣(仟元)	變動幅度	影響損益
(外幣:功能性貨幣)					
<u>金融資產</u>					
<u>貨幣性項目</u>					
美金：新台幣	\$ 14,830	28.10	\$ 416,723	1%	\$ 4,167
<u>非貨幣性項目</u>					
美金：新台幣	1,170	28.10	32,872	1%	329
韓圜：新台幣	903,333	0.0264	23,848	1%	238
<u>金融負債</u>					
<u>貨幣性項目</u>					
美金：新台幣	\$ 9,241	28.10	\$ 259,672	1%	\$ 2,597

- D. 本公司貨幣性項目因匯率波動具重大影響於民國110年及109年度認列之全部兌換損失(含已實現及未實現)彙總金額分別為\$738及\$9,348。

價格風險

本公司未有商品價格風險及權益工具投資風險之暴險。

現金流量及公允價值利率風險

- A. 本公司之利率風險主要來自按浮動利率發行之短期借款，使公司暴露於現金流量利率風險。
- B. 本公司之之借款係採攤銷後成本衡量，依據合約約定每年利率會重新訂價，因此本公司暴露於未來市場利率變動之風險。
- C. 當新台幣借款利率上升或下跌 1%，而其他所有因素維持不變之情況下，民國 110 年及 109 年度之稅前淨利將分別減少或增加 \$1,995 及 \$1,732，主要係因浮動利率借款導致利息費用隨之變動所致。

(2) 信用風險

- A. 本公司之信用風險係因客戶或金融工具之交易對手無法履行合約義務而導致本公司財務損失之風險，主要來自交易對手無法清償按收款條件支付之應收帳款。
- B. 本公司係以公司角度建立信用風險之管理。依內部明定之授信政策，公司與每一新客戶於訂定付款及提出交貨之條款與條件前，須對其進行管理及信用風險分析。內部風險控管係透過考慮其財務狀況、過往經驗及其他因素，以評估客戶之信用品質。個別風險之限額係董事會依內部或外部之評等而制訂，並定期監控信用額度之使用。
- C. 本公司採用以下之假設，作為判斷自原始認列後金融工具之信用風險是否有顯著增加或發生違約之依據：
 - (A) 當合約款項按約定之支付條款逾期超過 30 天，視為金融資產自原始認列後信用風險已顯著增加。
 - (B) 當合約款項按約定之支付條款逾期超過 90 天，視為已發生違約。
- D. 本公司用以判定債務工具投資為信用減損之指標如下：
 - (A) 發行人發生重大財務困難，或將進入破產或其他財務重整之可能性大增；
 - (B) 發行人延滯或不償付利息或本金；
 - (C) 導致發行人違約有關之全國性或區域性經濟情況不利之變化。

(3) 流動性風險

- A. 現金流量預測是由公司執行，並由財務部予以彙總。財務部監控公司流動資金需求之預測，確保其有足夠資金得以支應營運需要。

B. 除下表所列者外，本公司之非衍生金融負債均為一年內到期，於民國 110 年及 109 年 12 月 31 日之應付短期票據、應付帳款(含關係人)及其他應付款(含關係人)等一年以內具重大之現金流量金額，係未折現之金額，與資產負債表之各科目餘額一致。

110年12月31日	1年內	1年以上
<u>非衍生金融負債:</u>		
短期借款	\$ 199,812	\$ -
租賃負債	22,827	47,154
109年12月31日	1年內	1年以上
<u>非衍生金融負債:</u>		
短期借款	\$ 173,566	\$ -
租賃負債	20,437	56,863

(三) 公允價值資訊

1. 為衡量金融及非金融工具之公允價值所採用評價技術的各等級定義如下：

第一等級：企業於衡量日可取得之相同資產或負債於活絡市場之報價(未經調整)。活絡市場係指有充分頻率及數量之資產或負債交易發生，以在持續基礎上提供定價資訊之市場。

第二等級：資產或負債直接或間接之可觀察輸入值，但包括於第一等級之報價者除外。

第三等級：資產或負債之不可觀察輸入值。

2. 非以公允價值衡量之金融工具

包括現金及約當現金、應收票據、應收帳款(含關係人)、其他應收款(含關係人)、短期借款、應付票據、應付帳款(含關係人)及其他應付款(含關係人)的帳面金額係公允價值之合理近似值。

3. 本公司無以公允價值衡量之金融工具。

(四) 其他事項

新型冠狀病毒肺炎疫情流行以及政府推動多項防疫措施，本公司除配合政府規範，執行員工分流上班並持續管理相關事宜外，營運活動皆正常進行，民國 110 年度之營運未有重大影響。

十三、附註揭露事項

(一) 重大交易事項相關資訊

1. 資金貸與他人：無。
2. 為他人背書保證：無。

3. 期末持有有價證券情形（不包含投資子公司、關聯企業及合資控制部分）：無。
4. 累積買進或賣出同一有價證券之金額達新台幣三億元或實收資本額百分之二十以上：無。
5. 取得不動產之金額達新台幣三億元或實收資本額百分之二十以上：無。
6. 處分不動產之金額達新台幣三億元或實收資本額百分之二十以上：無。
7. 與關係人進、銷貨之金額達新台幣一億元或實收資本額百分之二十以上：請詳附表一。
8. 應收關係人款項達新台幣一億元或實收資本額百分之二十以上：請詳附表二。
9. 從事衍生工具交易：無。
10. 母公司與子公司及各子公司間之業務關係及重要交易往來情形及金額：請詳附表三。

(二) 轉投資事業相關資訊

被投資公司名稱、所在地區等相關資訊（不包含大陸被投資公司）：請詳附表四。

(三) 大陸投資資訊

1. 基本資料：請詳附表五。
2. 直接或間接經由第三地區事業與轉投資大陸之被投資公司所發生之重大交易事項：請詳附表三。

(四) 主要股東資訊

主要股東資訊：請詳附表六。

十四、部門資訊

不適用。

穩得實業股份有限公司

與關係人進、銷貨之金額達新台幣一億元或實收資本額百分之二十以上

民國110年1月1日至12月31日

附表一

單位：新台幣仟元

(除特別註明者外)

進(銷)貨之公司	交易對象名稱	關係	交易情形				交易條件與一般交易不同 之情形及原因		應收(付)票據、帳款			
			進(銷)貨	金額	佔總進(銷)貨		單價	授信期間	餘額(淨)	佔總應收(付)票		備註
					之比率	授信期間				據、帳款之比率		
穩得實業股份有限公司	深圳千虹電子有限公司	子公司	銷貨	\$ 164,843	10%	月結120天	皆與一般交易相當	\$ 78,770	15%			
穩得實業股份有限公司	蘇州市連虹電子有限公司	子公司	銷貨	109,045	7%	月結120天	皆與一般交易相當	28,106	5%			
穩得實業股份有限公司	Wendell Korea Co., Ltd.	子公司	銷貨	221,445	13%	月結90天	皆與一般交易相當	36,999	7%			
穩得實業股份有限公司	深圳千虹電子有限公司	子公司	進貨	51,394	40%	月結60天	皆與一般交易相當	11,554	5%			

註1：關係人交易條件如與一般交易條件不相同，應於單價及授信期間欄位敘明差異情形及原因。

註2：若有預收(付)款項情形者，應於備註欄敘明原因、契約約定條款、金額及一般交易型態之差異情形。

穩得實業股份有限公司
 應收關係人款項達新台幣一億元或實收資本額百分之二十以上
 民國110年12月31日

附表二

單位：新台幣仟元
 (除特別註明者外)

帳列應收款項之公司	交易對象名稱	關係	應收關係人款項餘額 (註1)	週轉率	逾期應收關係人款項		應收關係人款項期 後收回金額	提列備抵損失金額
					金額	處理方式		
穩得實業股份有限公司	深圳千虹電子有限公司	子公司	\$ 78,770	2.31	\$ -	-	\$ 25,921	\$ -

註1：請依應收關係人帳款、票據、其他應收款…等分別填列。

穩得實業股份有限公司

母公司與子公司及各子公司間之業務關係及重要交易往來情形及金額

民國110年1月1日至12月31日

附表三

單位：新台幣仟元

(除特別註明者外)

編號 (註1)	交易人名稱	交易往來對象	與交易人之關係 (註2)	交易往來情形			佔合併總營收或總資產之比率 (註3)
				科目	金額	交易條件	
0	穩得實業股份有限公司	深圳千虹電子有限公司	1	銷貨收入	\$ 164,843	係依一般銷售方式處理	9%
0	穩得實業股份有限公司	深圳千虹電子有限公司	1	應收帳款	78,770	"	5%
0	穩得實業股份有限公司	蘇州市連虹電子有限公司	1	銷貨收入	109,045	"	6%
0	穩得實業股份有限公司	蘇州市連虹電子有限公司	1	應收帳款	28,106	"	2%
0	穩得實業股份有限公司	Wendell Korea Co., Ltd.	1	銷貨收入	221,445	"	12%
0	穩得實業股份有限公司	Wendell Korea Co., Ltd.	1	應收帳款	36,999	"	2%
0	穩得實業股份有限公司	Wendell Pte. Ltd.	1	銷貨收入	30,325	"	2%
0	穩得實業股份有限公司	深圳千虹電子有限公司	1	進貨	51,394	"	3%
1	深圳千虹電子有限公司	蘇州市連虹電子有限公司	3	銷貨收入	47,673	"	3%

註1：母公司及子公司相互間之業務往來資訊應分別於編號欄註明，編號之填寫方法如下：

- (1). 母公司填0。
- (2). 子公司依公司別由阿拉伯數字1開始依序編號。

註2：與交易人之關係有以下三種，標示種類即可(若係母子公司間或各子公司間之同一筆交易，則無須重複揭露。如：母公司對子公司之交易，若母公司已揭露，則子公司部分無須重複揭露；子公司對子公司之交易，若其一子公司已揭露，則另一子公司無須重複揭露)：

- (1). 母公司對子公司。
- (2). 子公司對母公司。
- (3). 子公司對子公司。

註3：交易往來金額佔合併總營收或總資產比率之計算，若屬資產負債項目者，以期末餘額佔合併總資產之方式計算；若屬損益項目者，以期中累積金額佔合併總營收之方式計算。

註4：個別交易金額未達合併總營收及合併總資產1%者，不予揭露。

穩得實業股份有限公司

被投資公司名稱、所在地區等相關資訊(不包含大陸被投資公司)

民國110年1月1日至12月31日

附表四

單位：新台幣仟元

(除特別註明者外)

投資公司名稱	被投資公司名稱 (註1、2)	所在地區	主要營業項目	原始投資金額		期末持有			被投資公司 本期損益 (註2(2))	本期認列之 投資損益 (註2(3))	備註
				本期期末	去年年底	股數(股)	比率	帳面金額			
穩得實業股份有限公司	穩得實業株式會社	日本	電子零件銷售	\$ 6,802	\$ 6,802	500	100%	\$ 1,817	\$ 601	\$ 601	子公司
"	Wendell Pte. Ltd.	新加坡	電子零件銷售	2,306	2,306	100,000	100%	5,149	2,873	2,873	"
"	Wendell Korea Co., Ltd.	韓國	電子零件銷售	7,204	7,204	10,000	100%	39,066	20,478	20,478	"
"	Nichtek Industrial Co., Limited	香港	轉投資之控股公司	65,847	36,151	18,591,400	100%	65,697	4,335	3,960	"
"	穩得電性檢測股份有限公司	台灣	檢測及安規認證服務	60,246	40,246	6,020,000	100%	69,227	3,810	3,810	"

註1：公開發行公司如設有國外控股公司且依當地法令規定以合併財務報告為主要財務報告者，有關國外被投資公司資訊之揭露，得僅揭露至該控股公司之相關資訊。

註2：非屬註1所述情形者，依下列規定填寫：

- (1) 「被投資公司名稱」、「所在地區」、「主要營業項目」、「原始投資金額」及「期末持股情形」等欄，應依本(公開發行)公司轉投資情形及每一直接或間接控制之被投資公司再轉投資情形依序填寫，並於備註欄註明各被投資公司與本(公開發行)公司之關係(如係屬子公司或孫公司)。
- (2) 「被投資公司本期損益」乙欄，應填寫各被投資公司之本期損益金額。
- (3) 「本期認列之投資損益」乙欄，僅須填寫本(公開發行)公司認列直接轉投資之各子公司及採權益法評價之各被投資公司之損益金額，餘得免填。於填寫「認列直接轉投資之各子公司本期損益金額」時，應確認各子公司本期損益金額業已包含其再轉投資依規定應認列之投資損益。

穩得實業股份有限公司
大陸投資資訊－基本資料
民國110年1月1日至12月31日

附表五

單位：新台幣仟元
(除特別註明者外)

大陸被投資公司名稱	主要營業項目	實收資本額	投資方式 (註1)	本期期初自台	本期匯出或收回		本期期末自台	被投資公司本	本公司直接	本期認列投資	期末投資帳面	截至本期止已	備註
				灣匯出累積投	投資金額		灣匯出累積投						
				資金額	匯出	收回	資金額	期損益	之持股比例	(註2)	金額	金額	
深圳千虹電子有限公司	電子零件銷售	\$ 69,585	2	\$ 35,964	\$ 29,696	\$ -	\$ 65,660	\$ 4,390	100%	\$ 4,016	\$ 68,968	\$ -	
蘇州市連虹電子有限公司	電子零件銷售	2,286	2	-	-	-	-	9,118	100%	9,118	15,390	-	

公司名稱	本期期末累計自		依經濟部投審會
	台灣匯出赴大陸	經濟部投審會	規定赴大陸地區
	地區投資金額	核准投資金額	投資限額
穩得實業股份有限公司	\$ 65,660	\$ 65,660	\$ 559,921

註1：投資方式區分為下列三種，標示種類別即可：

- (1). 直接赴大陸地區從事投資
- (2). 透過第三地區公司再投資大陸(請註明該第三地區之投資公司)
 - A. 透過Nichtek Industrial Co., Limited再投資深圳千虹電子有限公司。
 - B. 透過Nichtek Industrial Co., Limited投資深圳千虹電子有限公司再投資蘇州市連虹電子有限公司。
- (3). 其他方式

註2：本期認列投資損益係依台灣母公司簽證會計師查核之財務報表。

註3：本表相關數字以新臺幣列示。

穩得實業股份有限公司
主要股東資訊
民國110年12月31日

附表六

主要股東名稱	股份	
	持有股數(股)(註)	持股比例
柏虹投資股份有限公司	4,419,053	18.48%
韋虹資產股份有限公司	4,419,053	18.48%
中華開發優勢創業投資有限合夥	2,142,000	8.95%

穩得實業股份有限公司
現金及約當現金
民國 110 年 12 月 31 日

明細表一

單位：新台幣仟元

項 目	摘 要	金 額
庫存現金及零用金		\$ 219
銀行存款		
支票存款		383
活期存款-新台幣		115,852
-美金	美金 2,598 仟元，匯率27.68	71,924
-人民幣	人民幣 65 仟元，匯率4.34	284
		<u>\$ 188,662</u>

穩得實業股份有限公司
應收帳款
民國 110 年 12 月 31 日

明細表二

單位：新台幣仟元

<u>客 戶 名 稱</u>	<u>金 額</u>	<u>備 註</u>
A 客戶	\$ 62,454	
B 客戶	21,761	
其他零星客戶	<u>282,765</u>	每一零星客戶餘額均未超過本 科目餘額5%
小計	366,980	
減：備抵損失	(957)	
	<u>\$ 366,023</u>	

穩得實業股份有限公司
存貨
民國 110 年 12 月 31 日

明細表三

單位：新台幣仟元

項 目	金 額		備 註
	成 本	淨變現價值	
商品	\$ 404,417	\$ 528,965	註
在製品	5,147	34,603	"
製成品	8,145	24,449	"
在途存貨	19,172	19,172	"
	436,881	<u>\$ 607,189</u>	
減：備抵跌價及呆滯損失	(<u>22,618</u>)		
	<u>\$ 414,263</u>		

註：商品、在製品及製成品以淨變現價值評價，在途存貨以重製成本為淨變現價值。

穩得實業股份有限公司
採用權益法之投資變動
民國 110 年 1 月 1 日至 110 年 12 月 31 日

明細表四

單位：新台幣仟元

名稱	期初餘額		本期增加		本期減少(註)		投資損益	已(未)實現 銷貨利益	其他 綜合損益	累積換算 調整數	期末餘額		市價或股權淨值		提供擔保 或質押情形	備註	
	股數(股)	金額	股數(股)	金額	股數(股)	金額	金額	金額	金額	金額	股數(股)	持股比例	金額	單價	總價		
Nichtek Industrial Co., Limited	10,316,000	\$ 32,872	8,275,400	\$ 29,696	-	\$ -	\$ 3,960	(\$ 1,232)	\$ -	\$ 401	18,591,400	100%	\$ 65,697	\$ 3.73	\$ 69,366	無	
穩得電性檢測股份有限公司	4,020,000	49,631	2,000,000	20,000	-	(4,214)	3,810	-	-	-	6,020,000	100%	69,227	11.50	69,227	"	
穩得實業株式會社	500	1,398	-	-	-	-	601	17	-	(199)	500	100%	1,817	3,658.00	1,829	"	
Wendell Korea Co., Ltd.	10,000	23,848	-	-	-	-	20,478	(1,343)	(126)	(3,791)	10,000	100%	39,066	4,279.00	42,790	"	
Wendell Pte. Ltd.	100,000	2,332	-	-	-	-	2,873	-	-	(56)	100,000	100%	5,149	51.49	5,149	"	
		<u>\$ 110,081</u>		<u>\$ 49,696</u>		<u>(\$ 4,214)</u>	<u>\$ 31,722</u>	<u>(\$ 2,558)</u>	<u>(\$ 126)</u>	<u>(\$ 3,645)</u>			<u>\$ 180,956</u>		<u>\$ 188,361</u>		

註：本期減少係被投資公司發放現金股利。

穩得實業股份有限公司
 使用權資產變動
 民國 110 年 1 月 1 日至 110 年 12 月 31 日

明細表五

單位：新台幣仟元

項目	期初餘額	本期增加	本期減少	期末餘額	備註
成本					
房屋	\$ 99,064	\$ 9,038	(\$ 1,418)	\$ 106,684	
運輸設備(公務車)	13,437	4,925	(5,809)	12,553	
	<u>\$ 112,501</u>	<u>\$ 13,963</u>	<u>(\$ 7,227)</u>	<u>\$ 119,237</u>	
累計折舊					
房屋	(\$ 30,472)	(\$ 17,091)	\$ 1,418	(\$ 46,145)	
運輸設備(公務車)	(5,895)	(4,915)	5,503	(5,307)	
	<u>(\$ 36,367)</u>	<u>(\$ 22,006)</u>	<u>\$ 6,921</u>	<u>(\$ 51,452)</u>	
合計	<u>\$ 76,134</u>	<u>(\$ 8,043)</u>	<u>(\$ 306)</u>	<u>\$ 67,785</u>	

穩得實業股份有限公司
短期借款
民國 110 年 12 月 31 日

明細表六

單位：新台幣仟元

債權人	摘要	期末餘額	契約期限	利率區間	融資額度	抵押或擔保	備註
第一商業銀行	擔保借款	\$ 47,820	110/10/18-111/06/18	1.27%-1.40%	\$ 70,000	定期存款	
台北富邦商業銀行	擔保借款	52,067	110/10/25-111/06/25	1.30%-1.47%	80,000	定期存款	
玉山商業銀行	擔保借款	23,923	110/11/01-111/06/24	1.40%-1.70%	40,000	備償專戶之活期存款	
永豐商業銀行	擔保借款	20,405	110/11/01-111/06/27	1.66%	30,000	定期存款	
陽信商業銀行	擔保借款	55,323	110/10/04-111/05/07	1.59%-1.69%	90,000	定期存款	
		<u>\$ 199,538</u>			<u>\$ 310,000</u>		

穩得實業股份有限公司
應付帳款
民國 110 年 12 月 31 日

明細表七

單位：新台幣仟元

<u>客 戶 名 稱</u>	<u>金 額</u>	<u>備 註</u>
A公司	\$ 83,409	
B公司	21,111	
C公司	19,108	
D公司	12,761	
E公司	11,938	
其他	34,782	各單獨供應商餘額均未超過本科目 餘額5%
	<u>\$ 183,109</u>	

穩得實業股份有限公司
租賃負債
民國 110 年 12 月 31 日

明細表八

單位：新台幣仟元

項目	摘要	租賃期間	折現率(%)	期末餘額
房屋	供營業使用	3-5年	1.24%-4.39%	\$ 62,607
運輸設備(公務車)	供營業使用	1-5年	1.25%-4.39%	7,374
				69,981
減：列為流動負債部分				(22,827)
租賃負債-非流動				\$ 47,154

穩得實業股份有限公司

營業收入

民國 110 年 1 月 1 日至 110 年 12 月 31 日

明細表九

單位：新台幣仟元

項	目	數	量	金	額	備	註
電子零件產品		1,211,383	仟個	\$	1,624,225		
勞務收入					35,752		
營業收入				\$	<u>1,659,977</u>		

穩得實業股份有限公司
營業成本

民國 110 年 1 月 1 日至 110 年 12 月 31 日

明細表十

單位：新台幣仟元

項 目	金 額
期初商品	\$ 201,112
加：本期進貨	1,381,200
其他	189
減：期末商品	(423,589)
轉列費用	(561)
已出售存貨成本	1,158,351
期初原料	-
加：本期進料	12,216
減：期末原料	-
本期耗料	12,216
製造費用	14,264
製造成本	26,480
加：期初在製品	286
減：期末在製品	(5,147)
製成品成本	21,619
加：期初製成品	971
減：期末製成品	(8,145)
製成品銷貨成本	14,445
存貨跌價損失	2,151
勞務成本	31,448
營業成本	\$ 1,206,395

穩得實業股份有限公司

製造費用

民國 110 年 1 月 1 日至 110 年 12 月 31 日

明細表十一

單位：新台幣仟元

項	目	金	額	備註
加工費		\$	14,264	

穩得實業股份有限公司
營業費用

民國 110 年 1 月 1 日至 110 年 12 月 31 日

明細表十二

單位：新台幣仟元

<u>項 目</u>	<u>推 銷 費 用</u>	<u>管 理 費 用</u>	<u>研 發 費 用</u>	<u>合 計</u>	<u>備 註</u>
薪資費用	\$ 38,194	\$ 83,524	\$ 6,930	\$ 128,648	
折舊費用	16,720	13,520	2,683	32,923	
保險費	3,574	7,372	654	11,600	
進出口費用	11,016	-	-	11,016	
運費	5,450	20	-	5,470	
其他	22,637	32,258	1,665	56,560	註
	<u>\$ 97,591</u>	<u>\$ 136,694</u>	<u>\$ 11,932</u>	<u>\$ 246,217</u>	

註：各單獨項目金額未超過本科目總額5%

穩得實業股份有限公司



負責人：高治宏

